

## **CORPBANCA Y FILIALES**

Estados Financieros Intermedios Consolidados  
Al 30 de Junio de 2013 y 2012

| <b><u>Contenido</u></b>                                         | <b><u>Página</u></b> |
|-----------------------------------------------------------------|----------------------|
| Estados de situación financiera consolidados                    | 3                    |
| Estados de resultados consolidados del período                  | 4                    |
| Estados de otros resultados integrales consolidados del período | 5                    |
| Estados de cambios en el patrimonio                             | 6                    |
| Estados consolidados de flujos de efectivo                      | 7                    |
| Notas a los estados financieros consolidados                    | 9                    |

|         |   |                                                           |
|---------|---|-----------------------------------------------------------|
| \$      | = | Cifras expresadas en pesos chilenos.                      |
| MM\$    | = | Cifras expresadas en millones de pesos chilenos.          |
| US\$    | = | Cifras expresadas en dólares estadounidenses.             |
| MUS\$   | = | Cifras expresadas en miles de dólares estadounidenses.    |
| MMUS\$  | = | Cifras expresadas en millones de dólares estadounidenses. |
| COP\$   | = | Cifras expresadas en pesos colombianos.                   |
| MMCOP\$ | = | Cifras expresadas en millones de pesos colombianos.       |
| UF      | = | Cifras expresadas en unidades de fomento.                 |

**CORPBANCA Y FILIALES**  
**ESTADOS DE SITUACION FINANCIERA CONSOLIDADOS**  
**Al 30 de Junio de 2013 y 31 de Diciembre de 2012**

|                                                     | Notas | <u>30.06.2013</u>        | <u>31.12.2012</u>        |
|-----------------------------------------------------|-------|--------------------------|--------------------------|
| <b>ACTIVOS</b>                                      |       | MM\$                     | MM\$                     |
| Efectivo y depósitos en bancos                      | 5     | 992.010                  | 520.228                  |
| Operaciones con liquidación en curso                | 5     | 391.305                  | 123.777                  |
| Instrumentos para negociación                       | 6     | 235.341                  | 159.898                  |
| Contratos de retrocompra y préstamos de valores     | 7     | 182.128                  | 21.313                   |
| Contratos de derivados financieros                  |       | 364.931                  | 268.027                  |
| Adeudado por bancos                                 | 8     | 265.637                  | 482.371                  |
| Créditos y cuentas por cobrar a clientes            | 9     | 10.328.873               | 9.993.890                |
| Instrumentos de inversión disponibles para la venta | 10    | 426.025                  | 1.112.435                |
| Instrumentos de inversión hasta el vencimiento      | 10    | 87.499                   | 104.977                  |
| Inversiones en sociedades                           | 11    | 5.861                    | 5.793                    |
| Intangibles                                         | 12    | 472.423                  | 481.682                  |
| Activo fijo                                         | 13    | 61.717                   | 65.086                   |
| Impuestos corrientes                                |       | -                        | -                        |
| Impuestos diferidos                                 |       | 39.865                   | 40.197                   |
| Otros activos                                       | 14    | 164.247                  | 148.549                  |
| <b>TOTAL ACTIVOS</b>                                |       | <b><u>14.017.862</u></b> | <b><u>13.528.223</u></b> |
| <br>                                                |       |                          |                          |
| <b>PASIVOS</b>                                      |       |                          |                          |
| Depósitos y otras obligaciones a la vista           | 15    | 1.579.454                | 1.112.675                |
| Operaciones con liquidación en curso                | 5     | 371.492                  | 68.883                   |
| Contratos de retrocompra y préstamos de valores     | 7     | 223.736                  | 257.721                  |
| Depósitos y otras captaciones a plazo               | 15    | 6.716.061                | 7.682.675                |
| Contratos de derivados financieros                  |       | 257.274                  | 193.844                  |
| Obligaciones con bancos                             | 16    | 1.044.144                | 969.521                  |
| Instrumentos de deuda emitidos                      | 17    | 2.222.605                | 1.886.604                |
| Otras obligaciones financieras                      | 17    | 14.953                   | 18.120                   |
| Impuestos corrientes                                |       | 18.180                   | 9.057                    |
| Impuestos diferidos                                 |       | 102.450                  | 117.753                  |
| Provisiones                                         |       | 104.983                  | 139.850                  |
| Otros pasivos                                       | 18    | 54.862                   | 75.205                   |
| <b>TOTAL PASIVOS</b>                                |       | <b><u>12.710.194</u></b> | <b><u>12.531.908</u></b> |
| <br>                                                |       |                          |                          |
| <b>PATRIMONIO</b>                                   |       |                          |                          |
| <b>De los propietarios del banco</b>                |       |                          |                          |
| Capital                                             | 20    | 781.559                  | 638.234                  |
| Reservas                                            | 20    | 424.728                  | 275.552                  |
| Cuentas de valoración                               | 20    | (47.330)                 | (31.881)                 |
| <b>Utilidades retenidas:</b>                        |       | <b>96.318</b>            | <b>60.040</b>            |
| Utilidades retenidas de ejercicios anteriores       | 20    | 60.040                   | -                        |
| Utilidad del período                                | 20    | 72.556                   | 120.080                  |
| Menos: Provisión para dividendos mínimos            |       | (36.278)                 | (60.040)                 |
|                                                     |       | 1.255.275                | 941.945                  |
| <b>Interés no controlador</b>                       | 20    | 52.393                   | 54.370                   |
| <b>TOTAL PATRIMONIO</b>                             |       | <b><u>1.307.668</u></b>  | <b><u>996.315</u></b>    |
| <b>TOTAL PASIVOS Y PATRIMONIO</b>                   |       | <b><u>14.017.862</u></b> | <b><u>13.528.223</u></b> |

Las notas N° 1 a N° 31 forman parte integral de estos Estados Financieros Consolidados.

**CORPBANCA Y FILIALES**  
**ESTADOS DE RESULTADOS CONSOLIDADOS DEL PERÍODO**  
**Por los períodos terminados el 30 de junio de 2013 y 2012**

|                                                                                | Notas | <u>30.06.2013</u>       | <u>30.06.2012</u>      |
|--------------------------------------------------------------------------------|-------|-------------------------|------------------------|
|                                                                                |       | MM\$                    | MM\$                   |
| Ingresos por intereses y reajustes                                             | 21    | 408.272                 | 329.231                |
| Gastos por intereses y reajustes                                               | 21    | (236.509)               | (219.040)              |
| <b>Ingreso neto por intereses y reajustes</b>                                  |       | <b><u>171.763</u></b>   | <b><u>110.191</u></b>  |
| <br>                                                                           |       |                         |                        |
| Ingresos por comisiones                                                        | 22    | 58.812                  | 40.742                 |
| Gastos por comisiones                                                          | 22    | (11.230)                | (7.105)                |
| <b>Ingreso neto por comisiones</b>                                             |       | <b><u>47.582</u></b>    | <b><u>33.637</u></b>   |
| <br>                                                                           |       |                         |                        |
| Utilidad neta de operaciones financieras                                       | 23    | 48.054                  | 13.193                 |
| Utilidad de cambio neta                                                        | 24    | 6.762                   | 22.153                 |
| Otros ingresos operacionales                                                   |       | 7.123                   | 3.793                  |
| <b>Total ingresos operacionales</b>                                            |       | <b><u>281.284</u></b>   | <b><u>182.967</u></b>  |
| <br>                                                                           |       |                         |                        |
| Provisiones por riesgo de crédito                                              | 25    | (40.940)                | (21.855)               |
| <b>INGRESO OPERACIONAL NETO</b>                                                |       | <b><u>240.344</u></b>   | <b><u>161.112</u></b>  |
| <br>                                                                           |       |                         |                        |
| Remuneraciones y gastos del personal                                           | 26    | (66.408)                | (51.478)               |
| Gastos de administración                                                       | 27    | (52.571)                | (33.218)               |
| Depreciaciones y amortizaciones                                                | 28    | (15.121)                | (4.668)                |
| Deterioros                                                                     | 28    | -                       | -                      |
| Otros gastos operacionales                                                     |       | (9.296)                 | (9.359)                |
| <b>TOTAL GASTOS OPERACIONALES</b>                                              |       | <b><u>(143.396)</u></b> | <b><u>(98.723)</u></b> |
| <br>                                                                           |       |                         |                        |
| <b>RESULTADO OPERACIONAL</b>                                                   |       | <b>96.948</b>           | <b>62.389</b>          |
| <br>                                                                           |       |                         |                        |
| Resultado por inversiones en sociedades                                        |       | 1.032                   | 283                    |
| <b>Resultado antes de impuesto a la renta</b>                                  |       | <b>97.980</b>           | <b>62.672</b>          |
| Impuesto a la renta                                                            |       | (23.947)                | (11.835)               |
| <br>                                                                           |       |                         |                        |
| <b>UTILIDAD DEL PERIODO</b>                                                    |       | <b><u>74.033</u></b>    | <b><u>50.837</u></b>   |
| <br>                                                                           |       |                         |                        |
| <b>Atribuible a:</b>                                                           |       |                         |                        |
| Propietarios del banco                                                         |       | 72.556                  | 51.687                 |
| Interés no controlador                                                         | 20    | 1.477                   | (850)                  |
| <br>                                                                           |       |                         |                        |
| <b>Utilidad por acción de los propietarios del banco: (expresada en pesos)</b> |       |                         |                        |
| Utilidad básica                                                                | 20    | 0,217                   | 0,197                  |
| Utilidad diluida                                                               | 20    | 0,217                   | 0,197                  |

Las notas N° 1 a N° 31 forman parte integral de estos Estados Financieros Consolidados.

**CORPBANCA Y FILIALES**  
**ESTADOS DE OTROS RESULTADOS INTEGRALES CONSOLIDADOS DEL PERIODO**  
**Por los períodos terminados el 30 de junio de 2013 y 2012**

|                                                                          | Notas | <u>30.06.2013</u>    | <u>30.06.2012</u>    |
|--------------------------------------------------------------------------|-------|----------------------|----------------------|
|                                                                          |       | MMS                  | MMS                  |
| <b>UTILIDAD DEL PERIODO</b>                                              |       | <b>74.033</b>        | <b>50.837</b>        |
| <b>OTROS RESULTADOS INTEGRALES</b>                                       |       |                      |                      |
| Instrumentos de inversión disponibles para la venta                      |       | 3.354                | (2.216)              |
| Efecto variación tipo de cambio Inversión Colombia y Sucursal Nueva York |       | (12.162)             | (3.932)              |
| Efecto variación cobertura contable de inversión en el exterior          |       | (1.727)              | 452                  |
| Efecto variación cobertura de flujo de efectivo                          |       | <u>(5.172)</u>       | <u>(115)</u>         |
| <b>Otros resultados integrales antes de impuesto a la renta</b>          |       | <b>(15.707)</b>      | <b>(5.811)</b>       |
| Impuesto a la renta sobre otros resultados integrales                    |       | <u>258</u>           | <u>444</u>           |
| <b>Total otros resultados integrales</b>                                 |       | <b>(15.449)</b>      | <b>(5.367)</b>       |
| <b>RESULTADO INTEGRAL DEL PERIODO</b>                                    |       | <b><u>58.584</u></b> | <b><u>45.470</u></b> |
| <b>Atribuible a:</b>                                                     |       |                      |                      |
| Propietarios del banco                                                   |       | 57.107               | 46.320               |
| Interés no controlador                                                   | 20    | 1.477                | (850)                |

Las notas N° 1 a N° 31 forman parte integral de estos Estados Financieros Consolidados.

**CORPBANCA Y FILIALES**  
**ESTADOS DE CAMBIOS EN EL PATRIMONIO**  
**Por el periodo terminado el 30 de junio de 2013 y 2012**

| Número de Acciones                          | Cuentas de valoración |                |                                                     |                                                           |                                              |                                                       |                          |                                |                                               | Utilidades retenidas   |                                   |                 | Total atribuible a los tenedores patrimoniales del Banco | Interés no Controlador | Total Patrimonio |
|---------------------------------------------|-----------------------|----------------|-----------------------------------------------------|-----------------------------------------------------------|----------------------------------------------|-------------------------------------------------------|--------------------------|--------------------------------|-----------------------------------------------|------------------------|-----------------------------------|-----------------|----------------------------------------------------------|------------------------|------------------|
|                                             | Capital               | Reservas       | Instrumentos de inversión disponibles para la venta | Derivado para cobertura contable de inversión en exterior | Derivado para cobertura de flujo de efectivo | Impuesto a la renta sobre otros resultados integrales | Diferencia de conversión | Subtotal Cuentas de Valoración | Utilidades retenidas de ejercicios anteriores | Utilidad del ejercicio | Provisión para dividendos mínimos |                 |                                                          |                        |                  |
|                                             | Millones              | MMS            | MMS                                                 | MMS                                                       | MMS                                          | MMS                                                   | MMS                      | MMS                            | MMS                                           | MMS                    | MMS                               | MMS             |                                                          |                        |                  |
| <b>Patrimonio al 1 de Enero de 2012</b>     | <b>250.358</b>        | <b>507.108</b> | <b>139.140</b>                                      | <b>(2.775)</b>                                            | <b>(301)</b>                                 | <b>(2.576)</b>                                        | <b>1.073</b>             | <b>(1.060)</b>                 | <b>(5.639)</b>                                | <b>-</b>               | <b>122.849</b>                    | <b>(36.855)</b> | <b>726.603</b>                                           | <b>2.609</b>           | <b>729.212</b>   |
| Aumento o disminución de capital y reservas | 43.000                | 131.126        | 137.623                                             | -                                                         | -                                            | -                                                     | -                        | -                              | -                                             | -                      | -                                 | -               | 268.749                                                  | 2.430                  | 271.179          |
| Distribución de Utilidades                  | -                     | -              | -                                                   | -                                                         | -                                            | -                                                     | -                        | -                              | -                                             | -                      | (122.849)                         | 36.855          | (85.994)                                                 | -                      | (85.994)         |
| Provisión para dividendos mínimos           | -                     | -              | -                                                   | -                                                         | -                                            | -                                                     | -                        | -                              | -                                             | -                      | -                                 | (25.843)        | (25.843)                                                 | -                      | (25.843)         |
| Resultado integral del período              | -                     | -              | -                                                   | (2.216)                                                   | 452                                          | (115)                                                 | 444                      | (3.932)                        | (5.367)                                       | -                      | 51.687                            | -               | 46.320                                                   | (850)                  | 45.470           |
| Adquisición Filial Colombia                 | -                     | -              | -                                                   | -                                                         | -                                            | -                                                     | -                        | -                              | -                                             | -                      | -                                 | -               | -                                                        | 49.992                 | 49.992           |
| <b>Patrimonio al 30 de Junio 2012</b>       | <b>293.358</b>        | <b>638.234</b> | <b>276.763</b>                                      | <b>(4.991)</b>                                            | <b>151</b>                                   | <b>(2.691)</b>                                        | <b>1.517</b>             | <b>(4.992)</b>                 | <b>(11.006)</b>                               | <b>-</b>               | <b>51.687</b>                     | <b>(25.843)</b> | <b>929.835</b>                                           | <b>54.181</b>          | <b>984.016</b>   |
| <b>Patrimonio al 1 de Enero de 2012</b>     | <b>250.358</b>        | <b>507.108</b> | <b>139.140</b>                                      | <b>(2.775)</b>                                            | <b>(301)</b>                                 | <b>(2.576)</b>                                        | <b>1.073</b>             | <b>(1.060)</b>                 | <b>(5.639)</b>                                | <b>-</b>               | <b>122.849</b>                    | <b>(36.855)</b> | <b>726.603</b>                                           | <b>2.609</b>           | <b>729.212</b>   |
| Aumento o disminución de capital y reservas | 43.000                | 131.126        | 136.412                                             | -                                                         | -                                            | -                                                     | -                        | -                              | -                                             | -                      | -                                 | -               | 267.538                                                  | 2.430                  | 269.968          |
| Distribución de Utilidades                  | -                     | -              | -                                                   | -                                                         | -                                            | -                                                     | -                        | -                              | -                                             | -                      | (122.849)                         | 36.855          | (85.994)                                                 | -                      | (85.994)         |
| Provisión para dividendos mínimos           | -                     | -              | -                                                   | -                                                         | -                                            | -                                                     | -                        | -                              | -                                             | -                      | -                                 | (60.040)        | (60.040)                                                 | -                      | (60.040)         |
| Resultado integral del período              | -                     | -              | -                                                   | (5.368)                                                   | 757                                          | 3.146                                                 | 380                      | (25.157)                       | (26.242)                                      | -                      | 120.080                           | -               | 93.838                                                   | 51                     | 93.889           |
| Adquisición Filial en Colombia              | -                     | -              | -                                                   | -                                                         | -                                            | -                                                     | -                        | -                              | -                                             | -                      | -                                 | -               | -                                                        | 49.280                 | 49.280           |
| <b>Patrimonio al 31 de Diciembre 2012</b>   | <b>293.358</b>        | <b>638.234</b> | <b>275.552</b>                                      | <b>(8.143)</b>                                            | <b>456</b>                                   | <b>570</b>                                            | <b>1.453</b>             | <b>(26.217)</b>                | <b>(31.881)</b>                               | <b>-</b>               | <b>120.080</b>                    | <b>(60.040)</b> | <b>941.945</b>                                           | <b>54.370</b>          | <b>996.315</b>   |
| <b>Patrimonio al 1 de Enero de 2013</b>     | <b>293.358</b>        | <b>638.234</b> | <b>275.552</b>                                      | <b>(8.143)</b>                                            | <b>456</b>                                   | <b>570</b>                                            | <b>1.453</b>             | <b>(26.217)</b>                | <b>(31.881)</b>                               | <b>-</b>               | <b>120.080</b>                    | <b>(60.040)</b> | <b>941.945</b>                                           | <b>54.370</b>          | <b>996.315</b>   |
| Aumento o disminución de capital y reservas | 47.000                | 143.325        | 149.176                                             | -                                                         | -                                            | -                                                     | -                        | -                              | -                                             | -                      | -                                 | -               | 292.501                                                  | -                      | 292.501          |
| Distribución de Utilidades                  | -                     | -              | -                                                   | -                                                         | -                                            | -                                                     | -                        | -                              | -                                             | 60.040                 | (120.080)                         | 60.040          | -                                                        | -                      | -                |
| Provisión para dividendos mínimos           | -                     | -              | -                                                   | -                                                         | -                                            | -                                                     | -                        | -                              | -                                             | -                      | -                                 | (36.278)        | (36.278)                                                 | -                      | (36.278)         |
| Resultado integral del período              | -                     | -              | -                                                   | 3.354                                                     | (1.727)                                      | (5.172)                                               | 258                      | (12.162)                       | (15.449)                                      | -                      | 72.556                            | -               | 57.107                                                   | 1.477                  | 58.584           |
| Otros Movimientos Patrimoniales             | -                     | -              | -                                                   | -                                                         | -                                            | -                                                     | -                        | -                              | -                                             | -                      | -                                 | -               | -                                                        | (3.454)                | (3.454)          |
| <b>Patrimonio al 30 de Junio de 2013</b>    | <b>340.358</b>        | <b>781.559</b> | <b>424.728</b>                                      | <b>(4.789)</b>                                            | <b>(1.271)</b>                               | <b>(4.602)</b>                                        | <b>1.711</b>             | <b>(38.379)</b>                | <b>(47.330)</b>                               | <b>60.040</b>          | <b>72.556</b>                     | <b>(36.278)</b> | <b>1.255.275</b>                                         | <b>52.393</b>          | <b>1.307.668</b> |

Las notas N° 1 a N° 31 forman parte integral de estos Estados Financieros Consolidados.

**CORPBANCA Y FILIALES**  
**ESTADOS CONSOLIDADOS DE FLUJOS DE EFECTIVO**  
**Por los períodos comprendidos entre el 1 de enero y el 30 de junio de 2013 y 2012**

|                                                                                   | Notas | <u>30.06.2013</u>       | <u>30.06.2012</u>       |
|-----------------------------------------------------------------------------------|-------|-------------------------|-------------------------|
|                                                                                   |       | MM\$                    | MM\$                    |
| <b>FLUJO ORIGINADO POR ACTIVIDADES OPERACIONALES:</b>                             |       |                         |                         |
| Utilidad del período antes de impuesto a la renta                                 |       | 97.980                  | 62.672                  |
| Intereses no controlador                                                          |       | 1.477                   | (850)                   |
| <b>Cargos (abonos) a resultados que no significan movimiento de efectivo:</b>     |       |                         |                         |
| Depreciación y amortizaciones                                                     | 28    | 15.121                  | 4.668                   |
| Provisiones para créditos, cuentas por cobrar y otros                             | 25    | 48.422                  | 28.051                  |
| Provisiones y castigos de bienes recibidos en pago                                |       | 810                     | 1.358                   |
| Provisiones por contingencias                                                     |       | 3.284                   | 1.826                   |
| Ajuste de inversiones y derivados a valor de mercado                              |       | (33.931)                | (1.126)                 |
| Ingreso neto por intereses y reajustes                                            | 21    | (171.763)               | (110.191)               |
| Ingreso neto por comisiones                                                       | 22    | (47.582)                | (33.637)                |
| Utilidad (pérdida) cambio neta                                                    | 24    | (6.762)                 | (22.153)                |
| Cambios en activos y pasivos por impuestos diferidos                              |       | (15.112)                | (383)                   |
| Otros (abonos) cargos que no significan movimiento de efectivo                    |       | (7.536)                 | 12.100                  |
| <b>Subtotales</b>                                                                 |       | <b><u>(115.592)</u></b> | <b><u>(57.665)</u></b>  |
| Créditos y cuentas por cobrar a clientes y bancos                                 |       | 265.115                 | (2.946.356)             |
| Contratos de retrocompra y préstamos de valores                                   |       | 738                     | (179.621)               |
| Instrumentos para negociación                                                     |       | (107.058)               | (52.344)                |
| Instrumentos de inversión disponibles para la venta                               |       | 556.163                 | 95.540                  |
| Instrumentos de inversión hasta el vencimiento                                    |       | 16.750                  | (65.288)                |
| Otros activos y pasivos                                                           |       | (38.764)                | 59.352                  |
| Depósitos y otras captaciones a plazo                                             |       | (1.146.993)             | 2.287.795               |
| Depósitos y otras obligaciones a la vista                                         |       | 466.996                 | 309.142                 |
| Obligaciones por contratos de retrocompra y préstamos de valores                  |       | (23.765)                | 590.697                 |
| Dividendos recibidos de inversiones en sociedades                                 |       | 1.032                   | 283                     |
| Préstamos obtenidos del exterior                                                  |       | 1.411.423               | 745.195                 |
| Pago de préstamos obtenidos en el exterior                                        |       | (1.400.888)             | (393.433)               |
| Aumento (disminución) neto de otras obligaciones con bancos                       |       | -                       | (2.115)                 |
| Impuesto a la Renta                                                               |       | (23.947)                | (11.835)                |
| Pago de otros préstamos obtenidos                                                 |       | (1.385)                 | -                       |
| <b>Flujo neto (negativo) positivo originado por actividades de la operación</b>   |       | <b><u>(140.175)</u></b> | <b><u>379.347</u></b>   |
| <b>FLUJO ORIGINADO POR ACTIVIDADES DE INVERSION:</b>                              |       |                         |                         |
| Compra de activos fijos y otros                                                   |       | (5.611)                 | (3.105)                 |
| Venta de activos Fijos                                                            |       | 589                     | -                       |
| Adquisición filiales Colombia, netas de efectivo incorporado                      |       | -                       | (458.292)               |
| Venta de bienes recibidos en pago o adjudicados                                   |       | 3.305                   | 422                     |
| <b>Flujo neto (negativo) positivo originado por actividades de inversión</b>      |       | <b><u>(1.717)</u></b>   | <b><u>(460.975)</u></b> |
| <b>FLUJO ORIGINADO POR ACTIVIDADES DE FINANCIAMIENTO:</b>                         |       |                         |                         |
| Instrumentos de deuda emitidos                                                    |       | 502.529                 | 472.586                 |
| Rescate de instrumentos de deuda emitidos                                         |       | (29.330)                | (238.427)               |
| Aumento de Capital                                                                |       | 292.501                 | 268.749                 |
| Dividendos pagados                                                                | 20    | (60.040)                | (122.849)               |
| <b>Flujo neto positivo (negativo) originado por actividades de financiamiento</b> |       | <b><u>705.660</u></b>   | <b><u>380.059</u></b>   |
| <b>FLUJO NETO POSITIVO (NEGATIVO) DEL EJERCICIO</b>                               |       | <b><u>563.768</u></b>   | <b><u>298.431</u></b>   |
| Saldo inicial del efectivo y equivalente de efectivo                              |       | 733.020                 | 534.341                 |
| Saldo final del efectivo y equivalente de efectivo                                | 5     | <u>1.296.788</u>        | <u>832.772</u>          |
| <b>Variación neta del efectivo y efectivo equivalente</b>                         |       | <b><u>563.768</u></b>   | <b><u>298.431</u></b>   |

Las notas N° 1 a N° 31 forman parte integral de estos Estados Financieros Consolidados.

**CORPBANCA Y FILIALES**  
**NOTAS A LOS ESTADOS FINANCIEROS INTERMEDIOS CONSOLIDADOS**  
**Al 30 de junio de 2013 y 2012 y al 31 de diciembre de 2012**

**ÍNDICE**

|                                                                           | <b>Página N°</b> |
|---------------------------------------------------------------------------|------------------|
| NOTA 1 - INFORMACIÓN GENERAL Y PRINCIPALES CRITERIOS CONTABLES UTILIZADOS | 9                |
| NOTA 2 - CAMBIOS CONTABLES                                                | 29               |
| NOTA 3 - HECHOS RELEVANTES                                                | 29               |
| NOTA 4 - SEGMENTOS DE NEGOCIOS                                            | 38               |
| NOTA 5 - EFECTIVO Y EQUIVALENTE DE EFECTIVO                               | 45               |
| NOTA 6 - INSTRUMENTOS PARA NEGOCIACIÓN                                    | 47               |
| NOTA 7 - OPERACIONES CON PACTO DE RETROCOMPRA Y PRÉSTAMOS DE VALORES      | 48               |
| NOTA 8 - ADEUDADO POR BANCOS                                              | 50               |
| NOTA 9 - CREDITOS Y CUENTAS POR COBRAR A CLIENTES                         | 52               |
| NOTA 10 - INSTRUMENTOS DE INVERSION                                       | 55               |
| NOTA 11 - INVERSIONES EN SOCIEDADES                                       | 56               |
| NOTA 12 - INTANGIBLES                                                     | 61               |
| NOTA 13 - ACTIVO FIJO                                                     | 63               |
| NOTA 14 - OTROS ACTIVOS                                                   | 65               |
| NOTA 15 - DEPOSITOS Y OTRAS OBLIGACIONES A LA VISTA Y CAPTACIONES A PLAZO | 67               |
| NOTA 16 - OBLIGACIONES CON BANCOS                                         | 68               |
| NOTA 17 - INSTRUMENTOS DE DEUDA EMITIDOS Y OTRAS OBLIGACIONES FINANCIERAS | 69               |
| NOTA 18 - OTROS PASIVOS                                                   | 73               |
| NOTA 19 - CONTINGENCIAS, COMPROMISOS Y RESPONSABILIDADES                  | 74               |
| NOTA 20 - PATRIMONIO                                                      | 83               |
| NOTA 21 - INGRESOS Y GASTOS POR INTERESES Y REAJUSTES                     | 91               |
| NOTA 22 - INGRESOS Y GASTOS POR COMISIONES                                | 92               |
| NOTA 23 - UTILIDAD NETA DE OPERACIONES FINANCIERAS                        | 93               |
| NOTA 24 - RESULTADO NETO DE CAMBIO                                        | 93               |
| NOTA 25 - PROVISIONES Y DETERIORO POR RIESGO DE CREDITO                   | 94               |
| NOTA 26 - REMUNERACIONES Y GASTOS DEL PERSONAL                            | 96               |
| NOTA 27 - GASTOS DE ADMINISTRACIÓN                                        | 97               |
| NOTA 28 - DEPRECIACIONES, AMORTIZACIONES Y DETERIOROS                     | 98               |
| NOTA 29 - OPERACIONES CON PARTES RELACIONADAS                             | 99               |
| NOTA 30 - ADMINISTRACIÓN DE RIESGOS                                       | 103              |
| NOTA 31 - HECHOS POSTERIORES                                              | 124              |



**CORPBANCA Y FILIALES**  
**NOTAS A LOS ESTADOS FINANCIEROS INTERMEDIOS CONSOLIDADOS**  
**Al 30 de junio de 2013 y 2012 y al 31 de diciembre de 2012**

**NOTA 1 - INFORMACIÓN GENERAL Y PRINCIPALES CRITERIOS  
CONTABLES UTILIZADOS**

**Información General – Antecedentes del Banco y sus Filiales**

**Banco CorpBanca**

CorpBanca como sociedad anónima bancaria se organiza bajo las leyes de la República de Chile. La institución tiene por objeto ejecutar y celebrar todos aquellos actos, contratos, operaciones o negocios que la Ley General de Bancos permite sin perjuicio de ampliar o restringir su esfera de acción en armonía con las disposiciones legales que en el futuro se dicten, sin que sea necesaria la modificación de sus estatutos. Dicha base abarca personas naturales hasta grandes corporaciones.

**i) Nuestra Historia**

CorpBanca es el banco privado más antiguo que opera en la actualidad en Chile. Se fundó como Banco de Concepción en 1871 por un grupo de residentes de la ciudad de Concepción, dirigido por Aníbal Pinto, quien más tarde sería Presidente de la República de Chile. En 1971, la propiedad de Banco de Concepción fue trasladada a una agencia gubernamental, la Corporación de Fomento de la Producción (CORFO). En ese mismo año adquirió el Banco Francés e Italiano en Chile, que permitió su ampliación en Santiago. Entre 1972 y 1975 adquirió los bancos de Chillán y de Valdivia. En noviembre de 1975, CORFO vendió sus acciones a privados, que tomaron el control del banco en 1976. En 1980 cambió su nombre a Banco Concepción.

En 1983 el Banco Concepción fue intervenido por la Superintendencia de Bancos de Chile, manteniéndose bajo el control hasta 1986, cuando fue adquirido por la Sociedad Nacional de Minería (SONAMI). Bajo el control de esta última, Banco Concepción se centró en el financiamiento a las empresas mineras pequeñas y medianas empresas, aumentando su capital y vendiendo una parte de su alto riesgo de la cartera al Banco Central de Chile.

En 1996 un grupo de inversionistas, encabezados por el Sr. Álvaro Saieh Bendeck, adquirió una participación mayoritaria del Banco Concepción. Tras el cambio de propiedad en 1996, el grupo controlador tomó medidas significativas para mejorar la administración de riesgos, mejorar la eficiencia operativa y expandir las operaciones de CorpBanca. Estas medidas incluyeron la aplicación estricta de provisiones, reducción de costos, mejoras tecnológicas y aumentos de productividad. Como parte de los cambios, modificó su denominación a “CorpBanca” y conformó un equipo directivo y administrativo con amplia experiencia en la industria de servicios financieros en Chile.

Desde 1998 ha ampliado en forma significativa sus operaciones, tanto a través de adquisiciones como la división de créditos de consumo de Corfinsa de Banco Sud Americano (actualmente Scotiabank Chile), y Financiera Condell S.A. – como a través de crecimiento orgánico. En este contexto, también se inició la expansión internacional en 2009 con la apertura de la sucursal de Nueva York, en 2011 con la inauguración de la oficina de representación de Madrid y la adquisición de la filial bancaria de Colombia del Banco Santander España (concretada en el primer semestre de

**CORPBANCA Y FILIALES**  
**NOTAS A LOS ESTADOS FINANCIEROS INTERMEDIOS CONSOLIDADOS**  
**Al 30 de junio de 2013 y 2012 y al 31 de diciembre de 2012**

2012, actualmente denominada Banco CorpBanca Colombia S.A., ver nota 11 “Inversiones en Sociedades”, letra b), de los presentes Estados Financieros Consolidados).

Relacionado con lo anterior, se informó la suscripción de un acuerdo, en el cual se estipuló la adquisición de hasta el 100% de las acciones de Helm Bank S.A. y todas sus filiales y de Helm Corredor de Seguros S.A., todas entidades que operan en la República de Colombia. Posterior al cierre de esta operación, Helm Bank y Banco Corpbanca se fusionarán para operar como un solo banco. Operación se vislumbra será finalizada en el tercer trimestre de 2013.

**ii) CorpBanca en la actualidad**

CorpBanca –controlado por el Grupo Saieh con un 53,5% de la propiedad– es un banco comercial con sede en Chile y con presencia en los mercados de Estados Unidos, España y Colombia. Sus activos totales consolidados alcanzan a MM\$14.017.862 (MMUS\$27.600) y su patrimonio a MM\$1.307.668 (MMUS\$2.575). Focalizado en grandes y medianas empresas y en personas, ofrece productos de banco universal. Su negocio lo complementa con filiales –corredoras de bolsa y seguros, fiduciarias, AGF y asesorías financieras. Desde 1995 CorpBanca es parte del Grupo Saieh, logrando un notable desempeño que hoy lo convierte en el cuarto mayor banco privado de Chile (a mayo de 2013 su participación en colocaciones en Chile alcanzaba a 8,3%). En doce meses a junio de 2013 su retorno sobre patrimonio promedio (RoAE) alcanzó 13,6% – afectado por un incremento cercano a US\$1.200 millones de su base de capital en dicho período – y su Índice de Basilea era de 14,1%. Esta solvencia le permitió adquirir en 2012 el Banco Santander Colombia, en una operación en la que también participó el Grupo Santo Domingo, uno de los conglomerados económicos más importantes del continente. En el trienio 2012-2015, la estrategia de CorpBanca se basará en la consolidación de su proceso de regionalización y en los beneficios que le otorga su pertenencia a un grupo con presencia en distintos sectores de la economía de Latinoamérica..

**iii) CorpBanca y filiales.**

CorpBanca y sus filiales (conjuntamente referidos más adelante como “Banco” o “CorpBanca”) ofrecen servicios bancarios comerciales y de consumo, además de otros servicios, incluyendo factoring, recaudaciones, leasing, corretaje de seguros y valores, fondos mutuos y administración de fondos de inversión en Chile, además de una operación directa en Colombia. El historial de las filiales y/o sucursales en Chile y en el exterior se resumen a continuación:

**Banco CorpBanca.** Sociedad Matriz de un diverso grupo de entidades dependientes, las cuales se dedican a diferentes actividades. Consecuentemente, CorpBanca está obligado a elaborar, estados financieros consolidados que integren a sus filiales y sucursal en el exterior, y que incluyen además, inversiones en entidades de apoyo al giro. A continuación se presenta una descripción de las filiales y sucursal en el exterior:

**CORPBANCA Y FILIALES**  
**NOTAS A LOS ESTADOS FINANCIEROS INTERMEDIOS CONSOLIDADOS**  
 Al 30 de junio de 2013 y 2012 y al 31 de diciembre de 2012

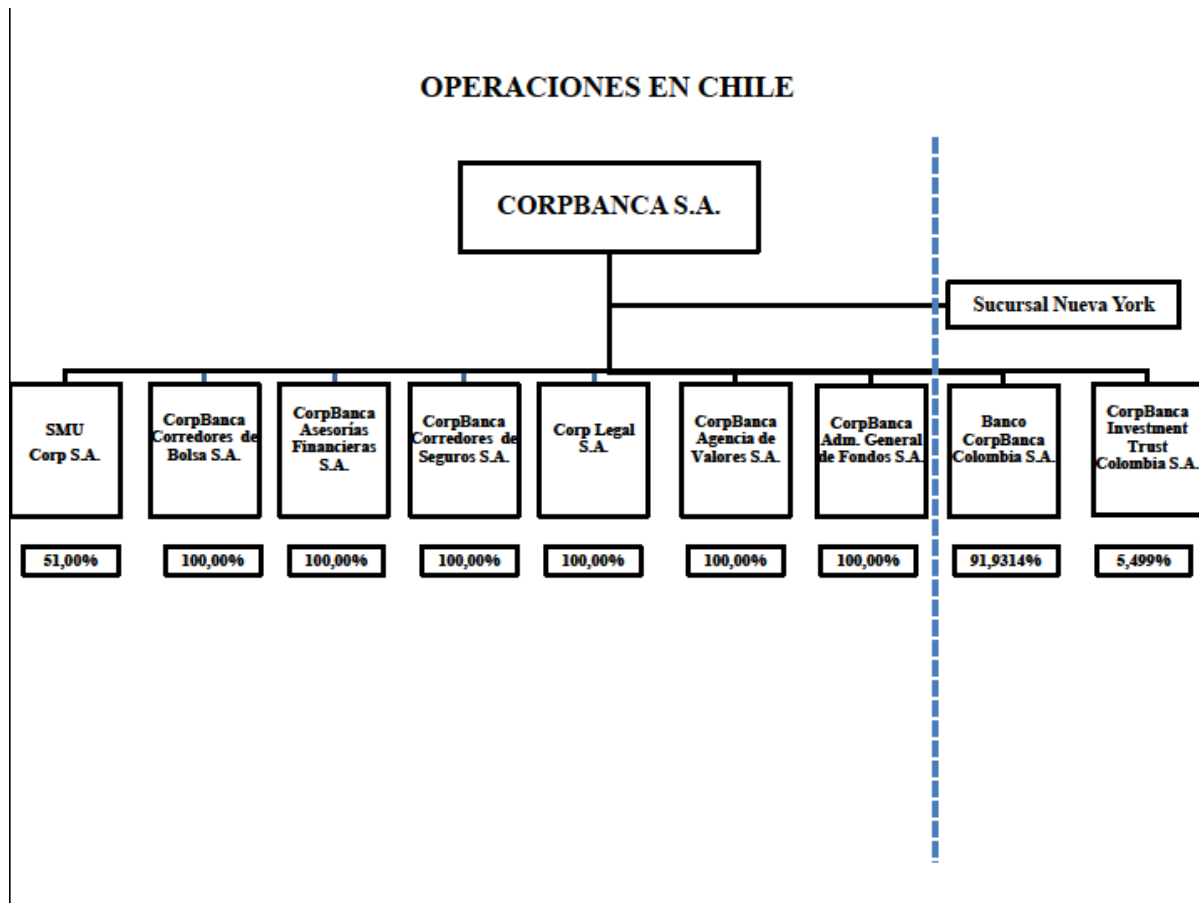

**CorpBanca Corredores de Bolsa S.A.** Fue constituida por escritura pública el día 27 de enero del año 1993. Su objeto social consiste en dedicarse a las operaciones de intermediación de valores, como Corredores de Bolsa, en los términos contemplados en el artículo N°24 de la Ley N°18.045, sin perjuicio de aquellas actividades complementarias que la Superintendencia de Valores y Seguros (SVS) autorice a los Corredores de Bolsa. Se encuentra inscrita en el Registro de Corredores y Agentes de Valores de la SVS bajo el N°160 del 11 de mayo del año 1993.

**CorpBanca Administradora General de Fondos S.A.** Fue constituida por escritura pública de fecha 23 de diciembre del año 1986, completada por escritura pública de fecha 13 de febrero de 1987, ambas otorgadas ante el Notario de Santiago Don Andrés Rubio Flores, y por escritura pública otorgada ante el Notario de la misma ciudad Don Aliro Velozo Muñoz con fecha 12 de marzo de 1987. Con fecha 20 de marzo de 1987, según Resolución N° 034, la SVS aprobó la existencia de dicha sociedad, que posteriormente cambió su razón social hasta la actual. Tendrá por objeto exclusivo la administración de fondos mutuos regidos por el D.L. N° 1.328 de 1976 Ley de Fondos Mutuos, de fondos de inversión regidos por la Ley N° 18.815, de fondos de inversión de capital extranjero regidos por la Ley 18.657, de fondos para la vivienda regidos por la Ley 19.281 y de cualquier otro tipo de fondos cuya fiscalización sea encomendada a la SVS, y la realización de las actividades complementarias que ésta autorice, todo en los términos definidos en el artículo 220 de la Ley 18.045 de Mercado de Valores, como asimismo la administración de cualquier otro tipo de fondo que la legislación actual o futura le autorice realizar. Al cierre de los presentes estados financieros la sociedad administra 27 fondos mutuos y dos fondos de inversión privados.

**CORPBANCA Y FILIALES**  
**NOTAS A LOS ESTADOS FINANCIEROS INTERMEDIOS CONSOLIDADOS**  
**Al 30 de junio de 2013 y 2012 y al 31 de diciembre de 2012**

**CorpBanca Asesorías Financieras S.A.** Fue constituida por escritura pública de fecha 27 de enero del año 1992 como sociedad anónima cerrada. Tiene por objeto la prestación de servicios de asesoría financiera complementaria al giro bancario. Se encuentra regida por el artículo 70 de letra b) de la Ley General de bancos y está sujeta a la fiscalización de la Superintendencia de Bancos e Instituciones Financieras (SBIF).

**CorpBanca Corredores de Seguros S.A.** Fue constituida por escritura pública de fecha 8 de septiembre del año 1996, otorgada ante Notario Público Sr. Kamel Saquel Zaror. El objeto de la Sociedad es la intermediación remunerada de contratos de seguros generales y de vida, con la sola exclusión de seguros previsionales, con cualquier entidad aseguradora nacional, radicada en el país y la prestación de servicios de asesorías y consultorías en materia relativos al área de seguros y a la inversión en bienes corporales muebles e inmuebles.

**CorpLegal S.A.** Fue constituida por escritura pública de fecha 9 de marzo de 2007 como sociedad anónima cerrada. Tiene por objeto la prestación de toda clase de asesorías profesionales en materia legal a CorpBanca, sus filiales y/o sus clientes, con motivo de operaciones que se otorguen a los mismos. Se encuentra regida por el artículo 70 letra b) de la Ley General de Bancos y está sujeta a la fiscalización de la SBIF.

**CorpBanca Agencia de Valores S.A.** Sociedad constituida en Santiago el 16 de noviembre del año 2009, según consta en escritura pública otorgada ante Gustavo Montero Marti, Notario Público Reemplazante del titular de la Cuadragésima Octava de Santiago de don José Musalem Saffie, iniciando sus operaciones con fecha 2 de diciembre del año 2009. Se encuentra inscrita en el Registro de Corredores de Bolsa y Agentes de Valores de la SVS bajo el N°200 de fecha 23 de febrero del año 2010. Su objeto social consiste en dedicarse a las operaciones de intermediación de valores, como agente de valores en los términos contemplados en el artículo 24 de la Ley 18.045, pudiendo además realizar las actividades complementarias que la SVS autorice a los agentes de valores.

**CorpBanca Sucursal de Nueva York.** Con fecha 4 de mayo de 2009 entra en funcionamiento esta sucursal, contando con licencia bancaria emitida por las autoridades del Estado de New York. Tiene por misión satisfacer las necesidades financieras internacionales de los clientes de Banco CorpBanca, con altos estándares de calidad de servicio, atención personalizada y productos competitivos de alto valor agregado, desde el centro financiero del mundo. Está enfocada a la banca comercial, centrándose en la prestación de servicios bancarios en dicha ciudad y país para los clientes de su matriz CorpBanca, así como otorgamiento de capital de trabajo y financiamiento a empresas corporativas de América Latina. La entidad tiene completa dependencia de su Casa Matriz.

**SMU CORP S.A.** Sociedad constituida en Santiago el 2 de septiembre de 2009, según consta en escritura pública otorgada ante Gustavo Montero Martí, Notario Público reemplazante del titular de la cuadragésima Octava Notaria de Santiago del Sr. José Musalem Saffie, dando inicio a sus operaciones con fecha 31 de marzo de 2010, siendo su capital enterado con fecha 10 de Octubre de 2010. Tiene por objetivo la emisión, operación y administración de tarjetas de crédito que serán

**CORPBANCA Y FILIALES**  
**NOTAS A LOS ESTADOS FINANCIEROS INTERMEDIOS CONSOLIDADOS**  
**Al 30 de junio de 2013 y 2012 y al 31 de diciembre de 2012**

utilizadas para el otorgamiento de créditos a los clientes de Supermercados Unimarc en sus propios supermercados. Está regida por el artículo 70 de letra b) de la Ley General de bancos y está sujeta a la fiscalización de la SBIF.

**Banco CorpBanca Colombia S.A.** (Ex - Banco Santander Colombia, S.A.) Sociedad anónima de carácter privado, constituida mediante escritura pública N°721 del 5 de octubre de 1912. El domicilio principal del banco es la ciudad de Bogotá, D.C., República de Colombia. Tiene como objeto social la captación de recursos en cuenta corriente, así como la captación de otros depósitos a la vista y a término, con el fin principal de realizar operaciones activas de crédito. Además podrá ejecutar los actos y realizar todas las inversiones que legalmente les estén autorizadas a los establecimientos bancarios. Corpbanca Chile tiene un 91,9314% de participación en su patrimonio.

**Corpbanca Investment Valores S.A.** Comisionista de Bolsa, empresa filial de Banco Corpbanca Colombia S.A. con una participación del 94,94% (desde septiembre de 1997), la cual ejerce actividades de banca de inversión y casa de bolsa, con domicilio principal en Bogotá.

**Corpbanca Investment Trust Colombia S.A.** sociedad fiduciaria (filial de Banco Corpbanca Colombia S.A desde Junio de 2012, participando en un 94,5009%), cuyo objetivo social es la celebración de actos, contratos y operaciones, desarrollando principalmente actividades a través de fideicomisos de inversión, administración, garantía e inmobiliarios. En el mes de Febrero de 2013, Corpbanca Chile ingresó a la propiedad directa de esta compañía con una participación de 5,499%.

Estas últimas instituciones son fiscalizadas por la Superintendencia Financiera de Colombia la cual mantiene un convenio de supervisión con la SBIF.

Banco CorpBanca Colombia S.A. como estrategia ha priorizado: i) el crecimiento selectivo; ii) bajos niveles de riesgo y alta cobertura de provisiones; junto con iii) una holgada posición de liquidez y adecuados niveles de capitalización. A junio de 2013 sus activos eran del orden de MM\$2.628.009 y su cartera de colocaciones era del orden de MM\$1.952.714 (con una proporción de 58% versus 42% entre créditos a empresas y personas). Banco CorpBanca Colombia ha mostrado retornos crecientes, registrando a junio de 2013 una rentabilidad patrimonial anualizada del 23,4%, con un indicador de Basilea del 14,81%.

**CORPBANCA Y FILIALES**  
**NOTAS A LOS ESTADOS FINANCIEROS INTERMEDIOS CONSOLIDADOS**  
**Al 30 de junio de 2013 y 2012 y al 31 de diciembre de 2012**

**PRINCIPALES CRITERIOS CONTABLES Y OTROS**

**a) Período Contable**

Los Estados Financieros Consolidados (en adelante, “estados financieros”) cubren los períodos terminados al 30 de junio de 2013 y 2012 y 31 de diciembre de 2012, respectivamente.

**b) Bases de preparación de los Estados Financieros**

Los presentes Estados Financieros han sido preparados de acuerdo al Compendio de Normas Contables emitido por la Superintendencia de Bancos e Instituciones Financieras (SBIF), Organismo fiscalizador que de acuerdo al Artículo N° 15 de la Ley General de Bancos establece que, de acuerdo a las disposiciones legales, los bancos deben utilizar los criterios contables dispuestos por esa Superintendencia y en todo aquello que no sea tratado por ella ni se contraponga con sus instrucciones, deben ceñirse a los criterios contables de general aceptación, que corresponden a las normas técnicas emitidas por el Colegio de Contadores de Chile A.G., coincidentes con los estándares internacionales de contabilidad e información financiera (NIIF) acordados por el International Accounting Standards Board (IASB). En caso de existir discrepancias entre los principios contables y los criterios contables emitidos por la SBIF (Compendio de Normas Contables) primarán estos últimos.

Las notas a los estados financieros contienen información adicional a la presentada en el Estado de Situación Financiera Consolidados, en los Estados de Resultados Consolidados del periodo, Estados Consolidados de Resultados Integrales del periodo, Estado de Cambios en el Patrimonio Neto y en Estados Consolidados de Flujo de Efectivo. En ellas se suministran descripciones narrativas o desagregación de tales estados en forma clara, relevante, fiable y comparable.

De acuerdo a lo indicado en Capítulo C-2 Estados de Situación Intermedios del Compendio de Normas Contables, emitido por la Superintendencia de Bancos e Instituciones Financieras, las notas contenidas en estos estados financieros han sido preparadas de acuerdo a los criterios de la Norma Internacional de Contabilidad N°34 – Información Intermedia.

NIC 34 establece que, la información financiera intermedia se prepara principalmente con la intención de poner al día el contenido de los últimos Estados Financieros Consolidados anuales, poniendo énfasis en las nuevas actividades, sucesos y circunstancias ocurridas durante el período de tres meses posterior al cierre del ejercicio y no duplicando la información publicada previamente en los últimos Estados Financieros Consolidados.

Por lo anterior, los presentes Estados Financieros no incluyen toda la información que requerirían los Estados Financieros Consolidados completos preparados de acuerdo con los estándares internacionales de contabilidad e información financiera acordados por el IASB, por lo que para una adecuada comprensión de la información que se incluye en estos Estados Financieros, estos deben ser leídos en conjunto con los Estados Financieros Consolidados anuales de Corpbanca y filiales, correspondientes al ejercicio anual inmediatamente anterior.

**CORPBANCA Y FILIALES**  
**NOTAS A LOS ESTADOS FINANCIEROS INTERMEDIOS CONSOLIDADOS**  
**Al 30 de junio de 2013 y 2012 y al 31 de diciembre de 2012**

**c) Criterios de consolidación**

Los presentes Estados Financieros Consolidados comprenden la preparación de los estados financieros separados (individuales) del Banco y de las diversas sociedades (Sucursal Nueva York y Entidades Controladas y/o Filiales) que participan en la consolidación al 30 de junio de 2013 y 2012 y 31 de diciembre de 2012, e incluyen los ajustes y reclasificaciones necesarios para homogeneizar las políticas contables y criterios de valorización aplicados por el Banco, de acuerdo a las normas estipuladas por el Compendio de Normas Contables emitido por la SBIF.

Los saldos intercompañías y cualquier ingreso o gasto no realizado que surjan de las transacciones intercompañías grupales, son eliminados durante la preparación de los estados financieros consolidados.

Para efectos de consolidación, los estados financieros de la sucursal de Nueva York han sido convertidos a pesos chilenos al tipo de cambio de \$507,89 por US\$1 al 30 de junio de 2013 (\$501,07 al 30 de junio 2012 y \$479,16 por US\$1 al 31 de diciembre de 2012), misma situación para filiales colombianas utilizando un tipo de cambio de \$0,2637 por COP\$1 (\$0,2811 por CP\$1 al 30 de junio 2012 y \$0,2711 por CP\$1 al 31 de diciembre de 2012), de acuerdo con la Norma Internacional de Contabilidad N°21, relacionada con la valorización de inversiones en el exterior en países con estabilidad económica.

Los activos, pasivos, ingresos y resultados de operación de las filiales netos de ajustes de consolidación, representan un 21,03%, 22,78%, 23,48% y un 28,20% respectivamente, del total de activos, pasivos, ingresos y resultados de operación consolidados<sup>1</sup> al 30 de junio de 2013 (22,10%, 23,4%, 21,4% y 26,2% en 2012, respectivamente). Los resultados no realizados provenientes de transacciones con sociedades cuyas inversiones se reconocen bajo el método de participación, son eliminadas de la inversión, esto de acuerdo al porcentaje de participación en el patrimonio de la entidad (al cierre de los Estados Financieros al 30 de junio de 2013 y 2012 y al 31 de diciembre de 2012, el Banco no cuenta con este tipo de transacciones).

**Entidades Controladas y/o Filiales**

CorpBanca independientemente de la naturaleza de su implicación en una entidad (la participada), determinará si es una controladora mediante la evaluación de su control sobre la participada.

CorpBanca controlará una participada cuando está expuesta, o tiene derecho, a rendimientos variables procedentes de su implicación en la participada y tiene la capacidad de influir en esos rendimientos a través de su poder sobre ésta.

---

<sup>1</sup> Las variaciones experimentadas entre los años 2013-2012, corresponden al peso relativo de los activos, pasivos y resultados consolidados de las sociedades colombianas incorporadas desde mayo 2012 en adelante.

**CORPBANCA Y FILIALES**  
**NOTAS A LOS ESTADOS FINANCIEROS INTERMEDIOS CONSOLIDADOS**  
**Al 30 de junio de 2013 y 2012 y al 31 de diciembre de 2012**

De acuerdo a lo anterior, controlará una participada si y solo si reúne todos los elementos siguientes:

- a) Poder sobre la participada, el cual se relaciona con los derechos existentes que otorgan la capacidad presente de dirigir las actividades relevantes, siendo estas las que afectan de forma significativa a los rendimientos de la participada;
- b) Exposición, o derecho, a rendimientos variables procedentes de su implicación en la participada;
- c) Capacidad de utilizar su poder sobre la participada para influir en el importe de los rendimientos del inversor;

Los estados financieros de las sociedades controladas son consolidados con los del Banco mediante el método de integración global (línea a línea). De acuerdo a ello, todos los saldos y transacciones entre las sociedades consolidadas se eliminan a través del proceso de consolidación. Por ende, los estados financieros consolidados se referirán a los activos, pasivos, patrimonio, ingresos, gastos, y flujos de efectivo de la controladora y sus subsidiarias presentados como si se tratase de una sola entidad económica. Una controladora elaborará estados financieros consolidados utilizando políticas contables uniformes para transacciones y otros sucesos que, siendo similares, se hayan producido en circunstancias parecidas.

Adicionalmente, la participación de terceros en el patrimonio de CorpBanca y filiales es presentada como “Interés no controlador” en el Estado de Situación Financiera Consolidado (patrimonio de una subsidiaria no atribuible, directa o indirectamente, a la controladora). Su participación en las utilidades del año es presentada como “Utilidad consolidada del ejercicio atribuible a interés no controlador” en el Estado Consolidado de Resultados del período.

A continuación se detallan las entidades sobre las cuales CorpBanca tiene la capacidad de ejercer control :

|                                                         | País     | Moneda<br>Funcional | Porcentaje de Participación |                |               |                         |                |               |                     |                |               |
|---------------------------------------------------------|----------|---------------------|-----------------------------|----------------|---------------|-------------------------|----------------|---------------|---------------------|----------------|---------------|
|                                                         |          |                     | Al 30 de junio 2013         |                |               | Al 31 de Diciembre 2012 |                |               | Al 30 de junio 2012 |                |               |
|                                                         |          |                     | Directo<br>%                | Indirecto<br>% | Total<br>%    | Directo<br>%            | Indirecto<br>% | Total<br>%    | Directo<br>%        | Indirecto<br>% | Total<br>%    |
| CorpBanca Corredores de Bolsa S.A.                      | Chile    | \$                  | 99,990                      | 0,010          | <b>100,00</b> | 99,990                  | 0,010          | <b>100,00</b> | 99,990              | 0,010          | <b>100,00</b> |
| CorpBanca Administradora General de Fondos S.A.         | Chile    | \$                  | 99,996                      | 0,004          | <b>100,00</b> | 99,996                  | 0,004          | <b>100,00</b> | 99,996              | 0,004          | <b>100,00</b> |
| CorpBanca Asesorías Financieras S.A. <sup>2</sup>       | Chile    | \$                  | 99,990                      | 0,010          | <b>100,00</b> | 99,990                  | 0,010          | <b>100,00</b> | 99,990              | 0,010          | <b>100,00</b> |
| CorpBanca Corredores de Seguros S.A.                    | Chile    | \$                  | 99,990                      | 0,010          | <b>100,00</b> | 99,990                  | 0,010          | <b>100,00</b> | 99,990              | 0,010          | <b>100,00</b> |
| CorpLegal S.A. <sup>2</sup>                             | Chile    | \$                  | 99,990                      | 0,010          | <b>100,00</b> | 99,990                  | 0,010          | <b>100,00</b> | 99,990              | 0,010          | <b>100,00</b> |
| CorpBanca Agencia de Valores S.A.                       | Chile    | \$                  | 99,990                      | 0,010          | <b>100,00</b> | 99,990                  | 0,010          | <b>100,00</b> | 99,990              | 0,010          | <b>100,00</b> |
| CorpBanca Sucursal de Nueva York <sup>2</sup>           | EE.UU    | US\$                | 100,000                     | -              | <b>100,00</b> | 100,000                 | -              | <b>100,00</b> | 100,000             | -              | <b>100,00</b> |
| SMU CORP S.A. <sup>2</sup>                              | Chile    | \$                  | 51,000                      | -              | <b>51,000</b> | 51,000                  | -              | <b>51,000</b> | 51,000              | -              | <b>51,000</b> |
| Banco CorpBanca Colombia S.A. <sup>3</sup>              | Colombia | COP\$               | 91,931                      | -              | <b>91,931</b> | 91,931                  | -              | <b>91,931</b> | 91,931              | -              | <b>91,931</b> |
| CorpBanca Investment Valores Colombia S.A. <sup>3</sup> | Colombia | COP\$               | -                           | 87,218         | <b>87,218</b> | -                       | 87,218         | <b>87,218</b> | -                   | -              | -             |
| CorpBanca Investment Trust Colombia S.A. <sup>3</sup>   | Colombia | COP\$               | 5,499                       | 86,871         | <b>92,370</b> | -                       | 86,871         | <b>86,871</b> | -                   | -              | -             |

<sup>2</sup> Sociedades fiscalizadas por la Superintendencia de Bancos e Instituciones Financieras (SBIF). Las demás sociedades son fiscalizadas por la Superintendencia de Valores y Seguros (SVS).

<sup>3</sup> Sociedad fiscalizada por la Superintendencia Financiera de Colombia la cual mantiene un convenio de supervisión con la SBIF. Corpbanca tiene control de estas filiales a contar de Mayo de 2012.



**CORPBANCA Y FILIALES**  
**NOTAS A LOS ESTADOS FINANCIEROS INTERMEDIOS CONSOLIDADOS**  
**Al 30 de junio de 2013 y 2012 y al 31 de diciembre de 2012**

**Entidades asociadas y/o de apoyo al giro**

Las entidades asociadas son aquellas sobre las que el Banco tiene capacidad de ejercer influencia significativa; aunque no control o control conjunto. Habitualmente, esta capacidad se manifiesta en una participación igual o superior al 20% de los derechos de voto de la entidad y se valorizan por el método de participación.

El Banco analizó el método de valorización y concluyó, no mantener dicho método para las entidades de apoyo al giro, teniendo presente como criterio fundamental el grado de influencia significativa que se ejerce sobre estas sociedades y no su porcentaje de participación sobre el patrimonio.

**Inversiones en otras sociedades**

Las inversiones en otras sociedades corresponden a aquellas en las cuales el Banco no posee control, ni influencia significativa. Dichas inversiones se presentan al valor de costo de adquisición. Siendo las sociedades implicadas las siguientes:

|                                                                             | % Porcentaje de Participación |                    |                   |
|-----------------------------------------------------------------------------|-------------------------------|--------------------|-------------------|
|                                                                             | Al 30 de junio                | Al 31 de Diciembre | Al 30 de de junio |
|                                                                             | 2013                          | 2012               | 2012              |
| Operadora de Tarjetas de Crédito Nexus S.A.                                 | 12,90                         | 12,90              | 12,90             |
| Transbank S.A.                                                              | 8,72                          | 8,72               | 8,72              |
| Sociedad Operadora de la Cámara de Compensación de Pagos de Alto Valor S.A. | 5,29                          | 4,72               | 4,72              |
| Redbank S.A.                                                                | 2,50                          | 2,50               | 2,50              |
| Sociedad Interbancaria de Depósitos de Valores S.A.                         | 3,91                          | 3,91               | 3,91              |
| Acción Bolsa de Comercio de Santiago                                        | 2,08                          | 2,08               | 2,08              |
| Acción Bolsa Electrónica de Chile                                           | 2,44                          | 2,44               | 2,44              |
| Deceval S.A.                                                                | 5,74 (a)                      | 5,74 (a)           | 5,26 (a)          |
| A.C.H Colombia                                                              | 3,67 (a)                      | 3,67 (a)           | 3,67 (a)          |
| Redeban Multicolor S.A                                                      | 1,60 (a)                      | 1,60 (a)           | 1,60 (a)          |
| Cámara de Compensación Divisas de Col. S.A.                                 | 3,19 (a)                      | 3,19 (a)           | 3,19 (a)          |
| Cámara de Riesgo Central de Contraparte S.A.                                | 1,25 (a)                      | 1,17 (a)           | 1,17 (a)          |
| Cifin S.A                                                                   | 5,39 (a)                      | -                  | -                 |
| Bolsa de Valores de Colombia                                                | 0,48 (a)                      | 0,48 (a)           | 1,64 (a)          |

(a) Corresponde a las inversiones en otras sociedades efectuadas por las filiales establecidas en Colombia.

**Administración de Fondos**

CorpBanca y Filiales gestiona y administra activos mantenidos en fondos comunes de inversión y otros medios de inversión a nombre de los inversores. Los estados financieros de estas entidades no se encuentran incluidos en estos estados financieros consolidados excepto cuando el Banco controle la entidad. Al 30 de junio de 2013 y 2012 y diciembre de 2012, el Banco no controla ni consolida ningún fondo. Los patrimonios gestionados por CorpBanca Administradora General de Fondos S.A. y CorpBanca Investment Trust Colombia S.A. que son propiedad de terceros, no se incluyen en los Estados Financieros Consolidados.

**CORPBANCA Y FILIALES**  
**NOTAS A LOS ESTADOS FINANCIEROS INTERMEDIOS CONSOLIDADOS**  
**Al 30 de junio de 2013 y 2012 y al 31 de diciembre de 2012**

**d) Uso de estimaciones y juicios**

La preparación de los estados financieros requiere que la Administración efectúe algunas estimaciones, juicios y supuestos que afectan la aplicación de las políticas de contabilidad y los saldos informados de activos y pasivos, revelaciones de contingencias respecto de activos y pasivos a la fecha de los estados financieros, así como los ingresos y gastos durante el período. Los resultados reales pueden diferir de estas estimaciones.

Las estimaciones y supuestos relevantes son revisados regularmente por la Administración a fin de cuantificar algunos activos, pasivos, ingresos, gastos e incertidumbres. Las revisiones de las estimaciones contables son reconocidas en el periodo en que la estimación es revisada y en cualquier periodo futuro afectado.

En ciertos casos las Normas de la SBIF y los principios contables generalmente aceptados en Chile requieren que los activos o pasivos sean registrados o presentados a su valor razonable. El valor razonable es el monto al cual un activo puede ser comprado o vendido, o en el caso de un pasivo podría ser incurrido o liquidado en una transacción corriente entre partes dispuestas, más que en una liquidación o venta forzada. Cuando los precios de mercado en mercados activos están disponibles han sido utilizados como base de valoración. Cuando los precios de mercado en mercados activos no están disponibles, el Banco ha estimado aquellos valores como valores basados en la mejor información disponible, incluyendo el uso de modelamiento y otras técnicas de evaluación.

El Banco ha establecido provisiones para cubrirse de posibles pérdidas por créditos de acuerdo a la regulación emitida por la SBIF. Estas regulaciones requieren que para estimar las provisiones, sean éstas evaluadas regularmente tomando en consideración factores como cambios en la naturaleza y tamaño de la cartera de créditos, tendencias en la cartera prevista, calidad crediticia y condiciones económicas que puedan afectar a la capacidad de pago de los deudores. Los incrementos en provisiones por pérdida de créditos son presentadas como “Provisiones por riesgo de crédito” en el estado consolidado de resultados. Los créditos son castigados cuando la Administración determina que el crédito o una parte de este no pueden ser cobrados, esto en concordancia con las disposiciones regulatorias emitidas por la citada Superintendencia, esto a través de capítulo B-2 “Créditos deteriorados y castigados”. Los castigos son registrados como una reducción de las provisiones por riesgo de crédito.

En particular, la información sobre áreas más significativas de estimación de incertidumbres y juicios críticos en la aplicación de políticas contables que tienen el efecto más importante sobre los montos reconocidos en los Estados Financieros, son descritos como conceptos o usados en las notas y son los siguientes:

- Vida útil de los activos materiales e intangibles (notas 12 y 13)
- Valoración del goodwill (nota 12)
- Provisiones
- Provisiones por riesgo de crédito (notas 8, 9 y 25)

**CORPBANCA Y FILIALES**  
**NOTAS A LOS ESTADOS FINANCIEROS INTERMEDIOS CONSOLIDADOS**  
**Al 30 de junio de 2013 y 2012 y al 31 de diciembre de 2012**

- Valor Razonable de activos y pasivos financieros
- Contingencias y compromisos (nota 19)
- Pérdidas por deterioro de determinados activos (notas 8, 9 y 28)
- Activos y pasivos a valor razonable
- Impuestos corrientes e impuestos diferidos

Durante el período de seis meses, terminado el 30 de junio de 2013, no se han producido cambios significativos en las estimaciones realizadas al cierre del ejercicio 2012, distintas a las indicadas en los presentes Estados Financieros Consolidados.

**e) Importancia Relativa**

Al determinar la información a revelar sobre las diferentes partidas de los estados financieros u otros asuntos, de acuerdo con la NIC 34 (Información Financiera Intermedia), se ha tenido en cuenta la importancia relativa en relación con los estados financieros del período.

**f) Uniformidad**

Las políticas contables utilizadas en la preparación de estos estados financieros son consistentes con aquellas utilizadas en los Estados Financieros anuales auditados al 31 de diciembre de 2012.

**g) Nuevos pronunciamientos contables**

**i) Circulares SBIF**

A la fecha de emisión de los presentes estados financieros consolidados los nuevos pronunciamientos contables que han sido emitidos por la Superintendencia de Bancos e Instituciones Financieras (“SBIF”) se detallan a continuación:

El 19 de marzo de 2013, la SBIF emitió la circular N° 3.548 con el objetivo de homologar los nombres que se utilizan en los Capítulos C-1, C-2 y C3 del Compendio de Normas Contables, basado en las modificaciones realizadas a la NIC 1. Se introducen los siguientes cambios: Se sustituyen las expresiones “Estado de Resultados” y “Estado de Resultados Integrales”, todas las veces que aparecen en los Capítulos C-1 y C-2, por: “Estado del Resultado del Período” y “Estado de Otro Resultado Integral del Período”, respectivamente.

**ii) Normas Contables Introducidas por el International Accounting Standards Board (IASB)**

**a) Las siguientes nuevas Normas e Interpretaciones han sido adoptadas en estos estados financieros:**

| <b>Nuevas NIIF</b>                              | <b>Fecha de aplicación obligatoria</b>                         |
|-------------------------------------------------|----------------------------------------------------------------|
| NIIF 10, <i>Estados Financieros Consolidado</i> | Períodos anuales iniciados en o después del 1 de enero de 2013 |

**CORPBANCA Y FILIALES**  
**NOTAS A LOS ESTADOS FINANCIEROS INTERMEDIOS CONSOLIDADOS**  
**Al 30 de junio de 2013 y 2012 y al 31 de diciembre de 2012**

|                                                                                                                                                                           |                                                                |
|---------------------------------------------------------------------------------------------------------------------------------------------------------------------------|----------------------------------------------------------------|
| NIIF 11, <i>Acuerdos Conjuntos</i>                                                                                                                                        | Períodos anuales iniciados en o después del 1 de enero de 2013 |
| NIIF 12, <i>Revelaciones de Participaciones en Otras Entidades</i>                                                                                                        | Períodos anuales iniciados en o después del 1 de enero de 2013 |
| NIC 27 (2011), <i>Estados Financieros Separados</i>                                                                                                                       | Períodos anuales iniciados en o después del 1 de enero de 2013 |
| NIC 28 (2011), <i>Inversiones en Asociadas y Negocios Conjuntos</i>                                                                                                       | Períodos anuales iniciados en o después del 1 de enero de 2013 |
| NIIF 13, <i>Mediciones de Valor Razonable</i>                                                                                                                             | Períodos anuales iniciados en o después del 1 de enero de 2013 |
| NIC 1, <i>Presentación de Estados Financieros – Presentación de Componentes de Otros Resultados Integrales</i>                                                            | Períodos anuales iniciados en o después del 1 de Julio de 2012 |
| NIC 19, <i>Beneficios a los empleados (2011)</i>                                                                                                                          | Períodos anuales iniciados en o después del 1 de enero de 2013 |
| NIIF 7, <i>Instrumentos Financieros: Revelaciones – Modificaciones a revelaciones acerca de neteo de activos y pasivos financieros</i>                                    | Períodos anuales iniciados en o después del 1 de enero de 2013 |
| NIIF 10 – <i>Estados Financieros Consolidados, NIIF 11 - Acuerdos Conjuntos y NIIF 12 - Revelaciones de Participaciones en Otras Entidades – Guías para la transición</i> | Períodos anuales iniciados en o después del 1 de enero de 2013 |

**NIIF 10, *Estados Financieros Consolidados***

El 12 de mayo de 2011, el IASB emitió NIIF 10, *Estados Financieros Consolidados*, el cual reemplaza IAS 27, *Estados Financieros Consolidados y Separados* y SIC-12 *Consolidación – Entidades de Propósito Especial*. El objetivo de NIIF 10 es tener una sola base de consolidación para todas las entidades, independiente de la naturaleza de la inversión, esa base es el control. La definición de control incluye tres elementos: poder sobre una inversión, exposición o derechos a los retornos variables de la inversión y la capacidad de usar el poder sobre la inversión para afectar las rentabilidades del inversionista. NIIF 10 proporciona una guía detallada de cómo aplicar el principio de control en un número de situaciones, incluyendo relaciones de agencia y posesión de derechos potenciales de voto. Un inversionista debería reevaluar si controla una inversión si existe un cambio en los hechos y circunstancias. NIIF 10 reemplaza aquellas secciones de IAS 27 que abordan el cuándo y cómo un inversionista debería prepara estados financieros consolidados y reemplaza SIC-12 en su totalidad. La fecha efectiva de aplicación de NIIF 10 es el 1 de enero de 2013, se permite la aplicación anticipada bajo ciertas circunstancias.

**CORPBANCA Y FILIALES**  
**NOTAS A LOS ESTADOS FINANCIEROS INTERMEDIOS CONSOLIDADOS**  
**Al 30 de junio de 2013 y 2012 y al 31 de diciembre de 2012**

La Administración del Banco analizó estas modificaciones en detalle y concluyó que no han tenido un impacto en las políticas contables para el período.

**NIIF 11, *Acuerdos Conjuntos***

El 12 de mayo de 2011, el IASB emitió NIIF 11, *Acuerdos Conjuntos*, el cual reemplaza IAS 31, *Intereses en Negocios Conjuntos* y SIC-13, *Entidades de Control Conjunto*. NIIF 11 clasifica los acuerdos conjuntos ya sea como operaciones conjuntas (combinación de los conceptos existentes de activos controlados conjuntamente y operaciones controladas conjuntamente) o negocios conjuntos (equivalente al concepto existente de una entidad controlada conjuntamente). Una *operación conjunta* es un acuerdo conjunto donde las partes que tienen control conjunto tienen derechos a los activos y obligaciones por los pasivos. Un *negocio conjunto* es un acuerdo conjunto donde las partes que tienen control conjunto del acuerdo tienen derecho a los activos netos del acuerdo. NIIF 11 exige el uso del valor patrimonial para contabilizar las participaciones en negocios conjuntos, de esta manera eliminando el método de consolidación proporcional. La fecha efectiva de aplicación de NIIF 11 es el 1 de enero de 2013, se permite la aplicación anticipada en ciertas circunstancias.

La Administración del Banco analizó estas modificaciones en detalle y concluyó que no han tenido un impacto en las políticas contables para el período.

**NIIF 12, *Revelaciones de Participaciones en Otras Entidades***

El 12 de mayo de 2011, el IASB emitió NIIF 12, *Revelaciones de Intereses en Otras Entidades*, la cual requiere mayores revelaciones relacionadas a las participaciones en filiales, acuerdos conjuntos, asociadas y entidades estructuradas no consolidadas. NIIF 12 establece objetivos de revelación y especifica revelaciones mínimas que una entidad debe proporcionar para cumplir con esos objetivos. Una entidad deberá revelar información que permita a los usuarios de sus estados financieros evaluar la naturaleza y riesgos asociados con sus participaciones en otras entidades y los efectos de esas participaciones en sus estados financieros. Los requerimientos de revelación son extensos y representan un esfuerzo que podría requerir acumular la información necesaria. La fecha efectiva de aplicación de NIIF 12 es el 1 de enero de 2013, pero se permite a las entidades incorporar cualquiera de las nuevas revelaciones en sus estados financieros antes de esa fecha.

La Administración del Banco analizó estas modificaciones en detalle y concluyó que no han tenido un impacto en las políticas contables para el período.

**NIC 27 (2011), *Estados Financieros Separados***

NIC 27 *Estados Financieros Consolidados y Separados* fue modificada por la emisión de NIIF 10 pero retiene las guías actuales para estados financieros separados.

La Administración del Banco analizó estas modificaciones en detalle y concluyó que no han tenido un impacto en las políticas contables para el período.

**CORPBANCA Y FILIALES**  
**NOTAS A LOS ESTADOS FINANCIEROS INTERMEDIOS CONSOLIDADOS**  
**Al 30 de junio de 2013 y 2012 y al 31 de diciembre de 2012**

**NIC 28 (2011), Inversiones en Asociadas y Negocios Conjuntos**

NIC 28 *Inversiones en Asociadas* fue modificada para conformar los cambios relacionados con la emisión de NIIF 10 y NIIF 11.

La Administración del Banco analizó estas modificaciones en detalle y concluyó que no han tenido un impacto en las políticas contables para el período.

**NIIF 13, Mediciones de Valor Razonable**

El 12 de mayo de 2011, el IASB emitió NIIF 13, *Mediciones de Valor Razonable*, la cual establece una sola fuente de guías para las mediciones a valor razonable bajo las NIIF. Esta norma aplica tanto para activos financieros como para activos no financieros medidos a valor razonable. El valor razonable se define como “el precio que sería recibido al vender un activo o pagar para transferir un pasivo en una transacción organizada entre participantes de mercado en la fecha de medición” (es decir, un precio de salida).

La Administración del Banco analizó estas modificaciones en detalle y concluyó que no han tenido un impacto en las políticas contables para el período.

**Enmienda NIC 1, Presentación de Estados Financieros**

EL 16 de Junio de 2011, el IASB publicó *Presentación de los Componentes de Otros Resultados Integrales* (modificaciones a NIC 1). Las modificaciones retienen la opción de presentar un estado de resultados y un estado de resultados integrales ya sea en un solo estado o en dos estados individuales consecutivos. Se exige que los componentes de otros resultados integrales sean agrupados en aquellos que serán y aquellos que no serán posteriormente reclasificados a pérdidas y ganancias. Se exige que el impuesto sobre los otros resultados integrales sea asignado sobre esa misma base. La medición y reconocimiento de los componentes de pérdidas y ganancias y otros resultados integrales no se ven afectados por las modificaciones, las cuales son aplicables para períodos de reporte que comienzan en o después del 1 de Julio de 2012, se permite la aplicación anticipada.

La Administración del Banco analizó estas modificaciones en detalle y concluyó que no han tenido un impacto en las políticas contables para el período.

**Enmienda a NIC 19, Beneficios a los Empleados**

El 16 de Junio de 2011, el IASB publicó modificaciones a NIC 19, Beneficios a los Empleados, las cuales cambian la contabilización de los planes de beneficios definidos y los beneficios de término. Las modificaciones requieren el reconocimiento de los cambios en la obligación por beneficios definidos y en los activos del plan cuando esos cambios ocurren, eliminando el enfoque del corredor y acelerando el reconocimiento de los costos de servicios pasados.

**CORPBANCA Y FILIALES**  
**NOTAS A LOS ESTADOS FINANCIEROS INTERMEDIOS CONSOLIDADOS**  
**Al 30 de junio de 2013 y 2012 y al 31 de diciembre de 2012**

Los cambios en la obligación de beneficios definidos y los activos del plan son desagregadas en tres componentes: costos de servicio, interés neto sobre los pasivos (activos) netos por beneficios definidos y remediones de los pasivos (activos) netos por beneficios definidos.

El interés neto se calcula usando una tasa de retorno para bonos corporativos de alta calidad. Esto podría ser menor que la tasa actualmente utilizada para calcular el retorno esperado sobre los activos del plan, resultando en una disminución en la utilidad del ejercicio. Las modificaciones son efectivas para períodos anuales que comienzan en o después del 1 de enero de 2013, se permite la aplicación anticipada. Se exige la aplicación retrospectiva con ciertas excepciones.

La Administración del Banco analizó estas modificaciones en detalle y concluyó que no han tenido un impacto en las políticas contables para el período.

**Enmienda a NIIF 7, Neteo de Activos y Pasivos Financieros**

NIIF 7 *Instrumentos Financieros: Revelaciones* fue modificada para solicitar información acerca de todos los instrumentos financieros reconocidos que están siendo neteados en conformidad con el párrafo 42 de NIC 32 *Instrumentos Financieros: Presentación*.

Las modificaciones también requieren la revelación de información acerca de los instrumentos financieros reconocidos que están sujetos a acuerdos maestros de neteo exigibles y acuerdos similares incluso si ellos no han sido neteados en conformidad con NIC 32. El IASB considera que estas revelaciones permitirán a los usuarios de los estados financieros evaluar el efecto o el potencial efecto de acuerdos que permiten el neteo, incluyendo derechos de neteo asociados con los activos financieros y pasivos financieros reconocidos por la entidad en su estado de posición financiera. Las modificaciones son efectivas para períodos anuales que comienzan en o después del 1 de Enero de 2013. Se permite la aplicación anticipada.

La Administración del Banco analizó estas modificaciones en detalle y concluyó que no han tenido un impacto en las políticas contables para el período.

**Enmienda NIIF 10 – Estados Financieros Consolidados, NIIF 11 - Acuerdos Conjuntos y NIIF 12 - Revelaciones de Participaciones en Otras Entidades – Guías para la transición**

El 28 de Junio de 2012, el IASB publicó Estados Financieros Consolidados, Acuerdos Conjuntos y Revelaciones de Participaciones en Otras Entidades (Modificaciones a NIIF 10, NIIF 11 y NIIF 12). Las modificaciones tienen la intención de proporcionar un aligeramiento adicional en la transición a NIIF 10, NIIF 11 y NIIF 12, al “limitar el requerimiento de proporcionar información comparativa ajustada solo para el año comparativo inmediatamente precedente”. También, modificaciones a NIIF 11 y NIIF 12 eliminan el requerimiento de proporcionar información comparativa para períodos anteriores al período inmediatamente precedente. La fecha efectiva de estas modificaciones es para períodos que comiencen en o después del 1 de enero de 2013, alineándose con las fechas efectivas de NIIF 10, NIIF 11 y NIIF 12.

La Administración del Banco analizó estas modificaciones en detalle y concluyó que no han tenido un impacto en las políticas contables para el período.

**CORPBANCA Y FILIALES**  
**NOTAS A LOS ESTADOS FINANCIEROS INTERMEDIOS CONSOLIDADOS**  
 Al 30 de junio de 2013 y 2012 y al 31 de diciembre de 2012

**b) Las siguientes nuevas Normas e Interpretaciones han sido emitidas pero su fecha de aplicación aún no está vigente:**

| <b>Nuevas NIIF</b>                      | <b>Fecha de aplicación obligatoria</b>                         |
|-----------------------------------------|----------------------------------------------------------------|
| NIIF 9, <i>Instrumentos Financieros</i> | Períodos anuales iniciados en o después del 1 de enero de 2015 |

| <b>Enmiendas a NIIFs</b>                                                                                                                                                                      | <b>Fecha de aplicación obligatoria</b>                         |
|-----------------------------------------------------------------------------------------------------------------------------------------------------------------------------------------------|----------------------------------------------------------------|
| NIC 32, <i>Instrumentos Financieros: Presentación – Aclaración de requerimientos para el neteo de activos y pasivos financieros</i>                                                           | Períodos anuales iniciados en o después del 1 de enero de 2014 |
| <i>Entidades de Inversión –</i> Modificaciones a NIIF 10, Estados Financieros Consolidados; NIIF 12 Revelaciones de Participaciones en Otras Entidades y NIC 27 Estados Financieros Separados | Períodos anuales iniciados en o después del 1 de enero de 2014 |
| NIC 36, <i>Deterioro de Activos-</i> Revelaciones del importe recuperable para activos no financieros                                                                                         | Períodos anuales iniciados en o después del 1 de enero de 2014 |
| NIC 39, <i>Instrumentos Financieros: Reconocimiento y Medición –</i> Novación de derivados y continuación de contabilidad de cobertura                                                        | Períodos anuales iniciados en o después del 1 de enero de 2014 |

| <b>Nuevas interpretaciones</b> | <b>Fecha de aplicación obligatoria</b>                         |
|--------------------------------|----------------------------------------------------------------|
| CINIIF 21, <i>Gravámenes</i>   | Períodos anuales iniciados en o después del 1 de enero de 2014 |

**NIIF 9, *Instrumentos Financieros***

El 12 de noviembre de 2009, el International Accounting Standard Board (IASB) emitió NIIF 9, *Instrumentos Financieros*. Esta Norma introduce nuevos requerimientos para la clasificación y medición de activos financieros y es efectiva para períodos anuales que comiencen en o después del 1 de enero de 2013, permitiendo su aplicación anticipada. NIIF 9 especifica como una entidad debería clasificar y medir sus activos financieros. Requiere que todos los activos financieros sean clasificados en su totalidad sobre la base del modelo de negocio de la entidad para la gestión de activos financieros y las características de los flujos de caja contractuales de los activos financieros. Los activos financieros son medidos ya sea a costo amortizado o valor razonable. Solamente los activos financieros que sean clasificados como medidos a costo amortizados serán probados por deterioro. El 28 de Octubre de 2010, el IASB publicó una versión revisada de NIIF 9, *Instrumentos Financieros*. La Norma revisada retiene los requerimientos para la clasificación y medición de activos financieros que fue publicada en Noviembre de 2009, pero agrega guías sobre la clasificación y medición de pasivos financieros. Como parte de la reestructuración de NIIF 9, el IASB también ha replicado las guías sobre desreconocimiento de instrumentos financieros y las



**CORPBANCA Y FILIALES**  
**NOTAS A LOS ESTADOS FINANCIEROS INTERMEDIOS CONSOLIDADOS**  
**Al 30 de junio de 2013 y 2012 y al 31 de diciembre de 2012**

guías de implementación relacionadas desde IAS 39 a NIIF 9. Estas nuevas guías concluyen la primera fase del proyecto del IASB para reemplazar la NIC 39. Las otras fases, deterioro y contabilidad de cobertura, aún no han sido finalizadas.

Las guías incluidas en NIIF 9 sobre la clasificación y medición de activos financieros no han cambiado de aquellas establecidas en NIC 39. En otras palabras, los pasivos financieros continuarán siendo medidos ya sea, a costo amortizado o a valor razonable con cambios en resultados. El concepto de bifurcación de derivados incorporados en un contrato por un activo financiero tampoco ha cambiado. Los pasivos financieros mantenidos para negociar continuarán siendo medidos a valor razonable con cambios en resultados, y todos los otros activos financieros serán medidos a costo amortizado a menos que se aplique la opción del valor razonable utilizando los criterios actualmente existentes en NIC 39.

No obstante lo anterior, existen dos diferencias con respecto a NIC 39:

- La presentación de los efectos de los cambios en el valor razonable atribuibles al riesgo de crédito de un pasivo; y
- La eliminación de la exención del costo para derivados de pasivo a ser liquidados mediante la entrega de instrumentos de patrimonio no transados.

El 16 de Diciembre de 2011, el IASB emitió Fecha de Aplicación Obligatoria de NIIF 9 y Revelaciones de la Transición, difiriendo la fecha efectiva tanto de las versiones de 2009 y de 2010 a períodos anuales que comienzan en o después del 1 de enero de 2015. Anterior a las modificaciones, la aplicación de NIIF 9 era obligatoria para períodos anuales que comenzaban en o después de 2013. Las modificaciones cambian los requerimientos para la transición desde NIC 39 *Instrumentos Financieros: Reconocimiento y Medición* a NIIF 9. Adicionalmente, las modificaciones también modifican NIIF 7 *Instrumentos Financieros: Revelaciones* para agregar ciertos requerimientos en el período de reporte en el que se incluya la fecha de aplicación de NIIF 9. Las modificaciones son efectivas para períodos anuales que comiencen en o después del 1 de enero de 2015, permitiendo su aplicación anticipada. La Superintendencia de Bancos e Instituciones Financieras instruyó no aplicar anticipadamente esta Norma, sino que adoptarla a contar de su fecha de aplicación obligatoria. La Administración se encuentra evaluando el potencial impacto de la adopción de estas modificaciones.

### **Enmienda a NIC 32, Instrumentos Financieros: Presentación**

En Diciembre de 2011, el IASB modificó los requerimientos de contabilización y revelación relacionados con la compensación entre el neteo activos y pasivos financieros mediante las enmiendas a NIC 32 y NIIF 7. Estas enmiendas son el resultado del proyecto conjunto del IASB y el Financial Accounting Standards Board (FASB) para abordar las diferencias en sus respectivas normas contables con respecto al neteo de instrumentos financieros. Las nuevas revelaciones son requeridas para períodos anuales o intermedios que comiencen en o después del 1 de enero de 2013 y las modificaciones a NIC 32 son efectivas para períodos anuales que comienzan en o después del 1 de enero de 2014. Ambas requieren aplicación retrospectiva para períodos comparativos.

**CORPBANCA Y FILIALES**  
**NOTAS A LOS ESTADOS FINANCIEROS INTERMEDIOS CONSOLIDADOS**  
**Al 30 de junio de 2013 y 2012 y al 31 de diciembre de 2012**

La administración estima que estas modificaciones serán adoptadas en sus estados financieros para el período que comenzará el 1 de enero de 2013 y 2014, respectivamente.

**Entidades de Inversión – Enmiendas a NIIF 10 – Estados Financieros Consolidados; NIIF 12 – Revelaciones de Participaciones en Otras Entidades y NIC 27 – Estados Financieros Separados**

El 31 de Octubre de 2012, el IASB publicó “Entidades de Inversión (modificaciones a NIIF 10, NIIF 12 y NIC 27)”, proporcionando una exención para la consolidación de filiales bajo NIIF 10 *Estados Financieros Consolidados* para entidades que cumplan la definición de “entidad de inversión”, tales como ciertos fondos de inversión. En su lugar, tales entidades medirán sus inversiones en filiales a valor razonable a través de resultados en conformidad con NIIF 9 *Instrumentos Financieros* o NIC 39 *Instrumentos Financieros: Reconocimiento y Medición*.

Las modificaciones también exigen revelación adicional con respecto a si la entidad es considerada una entidad de inversión, detalles de las filiales no consolidadas de la entidad, y la naturaleza de la relación y ciertas transacciones entre la entidad de inversión y sus filiales. Por otra parte, las modificaciones exigen a una entidad de inversión contabilizar su inversión en una filial de la misma manera en sus estados financieros consolidados como en sus estados financieros individuales (o solo proporcionar estados financieros individuales si todas las filiales son no consolidadas). La fecha efectiva de estas modificaciones es para períodos que comiencen en o después del 1 de enero de 2014. Se permite la aplicación anticipada.

La Administración estima que estas modificaciones serán adoptadas en sus estados financieros para el período que comenzará el 1 de enero de 2014.

**Modificaciones a NIC 36 – Revelaciones del Importe Recuperable para Activos No Financieros**

El 29 de mayo de 2013, el IASB publicó Modificaciones a NIC 36 *Revelaciones del Importe Recuperable para Activos No Financieros*. Con la publicación de la NIIF 13 *Mediciones del Valor Razonable* se modificaron algunos requerimientos de revelación en NIC 36 *Deterioro de Activos* con respecto a la medición del importe recuperable de activos deteriorados. Sin embargo, una de las modificaciones resultó potencialmente en requerimientos de revelación que eran más amplios de lo que se intentó originalmente. El IASB ha rectificado esto con la publicación de estas modificaciones a NIC 36.

Las modificaciones a NIC 36 elimina el requerimiento de revelar el importe recuperable de cada unidad generadora de efectivo (grupo de unidades) para las cuales el importe en libros de la plusvalía o activos intangibles con vida útil indefinida asignados a esa unidad (o grupo de unidades) es significativo comparado con el importe en libros total de la plusvalía o activos intangibles con vida útil indefinida de la entidad. Las modificaciones exigen que una entidad revele el importe recuperable de un activo individual (incluyendo la plusvalía) o una unidad generadora de efectivo para la cual la entidad ha reconocido o revertido un deterioro durante el período de reporte. Una entidad debe revelar información adicional acerca del valor razonable menos costos de venta de un

**CORPBANCA Y FILIALES**  
**NOTAS A LOS ESTADOS FINANCIEROS INTERMEDIOS CONSOLIDADOS**  
**Al 30 de junio de 2013 y 2012 y al 31 de diciembre de 2012**

activo individual, incluyendo la plusvalía, o una unidad generadora de efectivo para la cual la entidad ha reconocido o revertido una pérdida por deterioro durante el período de reporte, incluyendo: (i) el nivel de la jerarquía de valor razonable (de NIIF 13) dentro de la cual está categorizada la medición del valor razonable; (ii) las técnicas de valuación utilizadas para medir el valor razonable menos los costos de venta; (iii) los supuestos claves utilizados en la medición del valor razonable categorizado dentro de “Nivel 2” y “Nivel 3” de la jerarquía de valor razonable. Además, una entidad debe revelar la tasa de descuento utilizada cuando una entidad ha reconocido o revertido una pérdida por deterioro durante el período de reporte y el importe recuperable está basado en el valor razonable menos los costos de ventas determinado usando una técnica de valuación del valor presente. Las modificaciones deben ser aplicadas retrospectivamente para períodos anuales que comiencen en o después del 1 de enero de 2014. Se permite la aplicación anticipada.

La administración estima que estas modificaciones serán adoptadas en sus estados financieros para el período que comenzará el 1 de enero de 2014.

**Modificaciones a NIC 39 – Novación de Derivados y Continuación de la Contabilidad de Cobertura**

En Junio de 2012, el IASB publicó *Modificaciones a NIC 39 - Novación de Derivados y Continuación de la Contabilidad de Cobertura*. Esta modificación permite la continuación de la contabilidad de cobertura (bajo NIC 39 y el próximo capítulo sobre contabilidad de cobertura en NIIF 9) cuando un derivado es novado a una contraparte central y se cumplen ciertas condiciones. Una novación indica un evento donde las partes originales a un derivado acuerdan que una o más contrapartes de compensación remplazan a su contraparte original para convertirse en la nueva contraparte para cada una de las partes. Para aplicar las modificaciones y continuar con contabilidad de cobertura, la novación a una parte central debe ocurrir como consecuencia de una ley o regulación o la introducción de leyes o regulaciones. Las modificaciones deben ser aplicadas para períodos anuales que comiencen en o después del 1 de enero de 2014. Se permite la aplicación anticipada.

La administración estima que estas modificaciones serán adoptadas en sus estados financieros para el período que comenzará el 1 de enero de 2014.

**CINIIF 21, Gravámenes**

El 20 de mayo de 2013, el IASB emitió la CINIIF 21, *Gravámenes*. Esta nueva interpretación proporciona guías sobre cuando reconocer un pasivo por un gravamen impuesto por un gobierno, tanto para gravámenes que se contabilizan de acuerdo con NIC 37 *Provisiones, Pasivos Contingentes y Activos Contingentes* y para aquellos cuya oportunidad e importe del gravamen es cierto. Esta interpretación define un gravamen como “un flujo de salida de recursos que involucran beneficios económicos futuros que son impuestos por gobiernos sobre las entidades en conformidad con la legislación”. Los impuestos dentro del alcance de NIC 12 *Impuesto a las Ganancias* son excluidos del alcance así como también las multas y sanciones. Los pagos a los gobiernos por servicios o la adquisición de un activo bajo un acuerdo contractual también quedan fuera del

**CORPBANCA Y FILIALES**  
**NOTAS A LOS ESTADOS FINANCIEROS INTERMEDIOS CONSOLIDADOS**  
**Al 30 de junio de 2013 y 2012 y al 31 de diciembre de 2012**

alcance. Es decir, el gravamen debe ser una transferencia no recíproca a un gobierno cuando la entidad que paga el gravamen no recibe bienes o servicios específicos a cambio. Para propósitos de la interpretación, un “gobierno” se define en conformidad con NIC 20 *Contabilización de las Subvenciones de Gobierno y Revelaciones de Asistencia Gubernamental*. Cuando una entidad actúa como un agente de un gobierno para cobrar un gravamen, los flujos de caja cobrados de la agencia están fuera del alcance de la Interpretación. La Interpretación identifica el evento que da origen a la obligación para el reconocimiento de un pasivo como la actividad que gatilla el pago del gravamen en conformidad con la legislación pertinente. La interpretación entrega guías sobre el reconocimiento de un pasivo para pagar gravámenes: (i) el pasivo se reconoce progresivamente si el evento que da origen a la obligación ocurre durante un período de tiempo; (ii) si una obligación se gatilla al alcanzar un umbral mínimo, el pasivo se reconoce cuando el umbral mínimo es alcanzado. La Interpretación es aplicable retrospectivamente para períodos anuales que comienzan en o después del 1 de enero de 2014.

La administración se encuentra analizando estas modificaciones, las cuales serán adoptadas, en caso de corresponder, en sus estados financieros para el período que comenzará el 1 de enero de 2014.

**CORPBANCA Y FILIALES**  
**NOTAS A LOS ESTADOS FINANCIEROS INTERMEDIOS CONSOLIDADOS**  
**Al 30 de junio de 2013 y 2012 y al 31 de diciembre de 2012**

**NOTA 2 - CAMBIOS CONTABLES**

Durante el periodo de seis meses terminado al 30 de Junio de 2013, no han ocurrido cambios contables significativos que afecten la presentación de estos Estados Financieros intermedios consolidados.

**NOTA 3 - HECHOS RELEVANTES**

Al 30 de Junio de 2013, se han registrado los siguientes hechos relevantes que han influido en las operaciones del Banco y sus filiales o en los estados financieros:

---

**CORPBANCA**

---

**a. Directorio**

- En Junta General Ordinaria de Accionistas, celebrada el día jueves 7 de Marzo de 2013, se procedió a la renovación total del Directorio de CorpBanca, resultando electos los siguientes 9 Directores Titulares y 2 Suplentes, número que establece el estatuto del Banco:

**Directores Titulares:**

|                              |                 |
|------------------------------|-----------------|
| Jorge Andrés Saieh Guzmán    |                 |
| Gustavo Arriagada Morales    | (independiente) |
| Hugo Verdegaal               | (independiente) |
| José Luis Mardones Santander | (Independiente) |
| Jorge Selume Zaror           |                 |
| Fernando Aguad Dagach        |                 |
| Francisco León Délano        |                 |
| Francisco Mobarec Asfura     |                 |
| Rafael Guilisasti Gana       |                 |

**Directores Suplentes:**

María Catalina Saieh Guzman  
Ana Holuigue Barros

- En Sesión Extraordinaria de Directorio, celebrada el martes 12 de marzo de 2013, se procedió a constituir el Directorio y a elegir al Presidente, Primer y Segundo Vicepresidente del Directorio del Banco, resultando elegidos para estos cargos, las siguientes personas:

|                           |                        |
|---------------------------|------------------------|
| Jorge Andrés Saieh Guzman | Presidente             |
| Fernando Aguad Dagach     | Primer Vicepresidente  |
| Jorge Selume Zaror        | Segundo Vicepresidente |

**CORPBANCA Y FILIALES**  
**NOTAS A LOS ESTADOS FINANCIEROS INTERMEDIOS CONSOLIDADOS**  
**Al 30 de junio de 2013 y 2012 y al 31 de diciembre de 2012**

**b. Sanciones y amonestaciones**

No existen sanciones ni amonestaciones a la fecha de los presentes estados financieros.

**c. Aumento de capital social**

- En Sesión Extraordinaria de Directorio de CorpBanca de fecha 15 de enero de 2013, se acordó comunicar, como hecho esencial, el acuerdo de dicha sesión, adoptado en el ejercicio de las facultades que le fueran delegadas por la Junta General Extraordinaria de Accionistas celebrada el 6 de noviembre de 2012, consistente en fijar en \$6,25 (seis coma veinticinco pesos) el precio de cada una de las 47.000.000.000 acciones de pago, ordinarias y sin valor nominal que se ofrecerán preferentemente a los accionistas, con cargo a las acordadas emitir en la Junta General Extraordinaria de Accionistas referida.

Se deja constancia, tal como se informó mediante aviso publicado con fecha 4 de enero de 2013, en el diario La Tercera, el periodo de opción preferente se extenderá por un plazo de 30 días, contados desde el 16 de enero de 2013 y hasta el 14 de febrero de 2013.

- Con fecha 16 de enero de 2013, CorpBanca informó el inicio del periodo de opción preferente por 30 días, para la colocación de las 47.000.000.000 de acciones de pago, ordinarias y sin valor nominal, a un precio de \$6,25 por acción, periodo que se inicio el 16 de enero y termina el 14 de febrero de 2013.
- En la misma fecha, la sociedad ha recibido comunicación de los accionistas Corpgroup Banking S.A., Compañía Inmobiliaria de Inversiones Saga Limitada, y RCC Fondo de Inversión Privado, mediante la cual renuncian irrevocablemente a su derecho de opción preferente para suscribir 10.466.310.111 acciones de las que les corresponde suscribir en virtud de la emisión de 47.000.000.000 de pagos emitidas conforme el aumento de capital acordado en la Junta Extraordinaria de Accionistas de CorpBanca celebrada con fecha 6 de noviembre de 2012, que fueron inscritas bajo el N° 8/2012 en el Registro de Valores de la Superintendencia de Bancos e Instituciones Financieras.
- Asimismo, con fecha 16 de enero de 2013, se colocaron a través de la Bolsa de Comercio de Santiago, Bolsa de Valores, por medio del mecanismo denominado subasta de un libro de órdenes, un total de 12.015.233.260 acciones.
- Con fecha 7 de febrero de 2013, IFC Internacional Finance Corp, IFC Capitalization Fund, L.P, e IFC African, Latin America and Caribbean Fund, LP, todos los organismos del grupo del Banco Mundial, suscribieron y pagaron, en el marco del referido aumento de capital, un total de 16.998.586.200 acciones emitidas por CorpBanca, por la suma de MM\$106.241, incorporándose dichas entidades, en consecuencia, como accionistas del Banco.

**CORPBANCA Y FILIALES**  
**NOTAS A LOS ESTADOS FINANCIEROS INTERMEDIOS CONSOLIDADOS**  
**Al 30 de junio de 2013 y 2012 y al 31 de diciembre de 2012**

**d. Reparto de utilidades**

- En sesión de Directorio de CorpBanca de fecha 15 de febrero de 2013, se acordó comunicar al público, como hecho esencial, las siguientes materias:

Citar a Junta General Ordinaria de Accionistas para el día 7 de Marzo de 2013, a fin de tratar materias que son de su competencia y, entre otras, de aprobarse en dicha Junta los Estados Financieros, pronunciarse sobre la proposición del Directorio de distribuir MM\$60.040 monto que corresponde al 50% de las utilidades del ejercicio del año 2012, monto que se distribuirá como dividendo entre el total de las acciones emitidas del Banco y cuyo dividendo ascendería a \$0,1764023878 por acción.

Con fecha 07 de marzo de 2013 mediante Junta General Ordinaria se acordó distribuir utilidades por MM\$60.040, correspondiente al 50% de la utilidad, el otro 50% se dejó como utilidades retenidas.

**e. Emisión de Bonos Bancarios**

- Con fecha 15 de enero 2013 se informa que se ha materializado la colocación de bonos en los mercados internacionales por la suma de MMUS\$800 a 5 años plazo, con amortización al vencimiento y pago de interés de un 3,125% anual pagaderos semestralmente en los meses de julio y enero de cada año.

Los Bonos fueron registrados en la Securities and Exchange Comission ("SEC") conforme a las normas de la ley de Valores de los Estados Unidos de América de 1933.

Los Bonos se acordaron colocar con un rendimiento del 3,24% anual, equivalente a un spread de 245 puntos bases anuales sobre la tasa del Tesoro de Estados Unidos de América de 5 años.

Según se declaró en el prospecto registrado en la SEC, el monto neto de la colocación será utilizado por el Banco para aumentar sus colocaciones en el mercado y financiar otros propósitos corporativos en general.

---

**CORPBANCA ASESORÍAS FINANCIERAS S.A.**

---

**a. Directorio**

- El día 15 de marzo de 2013, en la vigésima segunda junta ordinaria de accionistas correspondió la renovación del directorio de la sociedad; quedando este conformado por los señores Fernando Massú Tare, José Francisco Sánchez Figueroa y Pablo de la Cerda Merino.
- En Junta General Extraordinaria de Accionistas celebrada el 03 de mayo de 2013, se procedió a la elección de un nuevo director don Carlos Ruiz de Gamboa por un periodo de tres años.

**CORPBANCA Y FILIALES**  
**NOTAS A LOS ESTADOS FINANCIEROS INTERMEDIOS CONSOLIDADOS**  
**Al 30 de junio de 2013 y 2012 y al 31 de diciembre de 2012**

---

**CORPBANCA ADMINISTRADORA GENERAL DE FONDOS S.A.**

---

**a. Ajustes a Carteras de Fondos Mutuos**

**Ajuste de Mercado Fondo Tipo 1, Corp Custodia.**

De conformidad a la Circular N° 1.990 en su Título II, letra a, en relación a la Circular N° 1.579, ambas emitidas por la Superintendencia de Valores y Seguros, con fecha 8 de enero de 2013 se procedió a realizar ajuste a la cartera del Fondo Mutuo denominado Corp Custodia, fondo administrado por esta sociedad, por cuanto se produjeron desviaciones superiores al 0,1% del valor de la cartera de este respecto de su valorización considerando tasas de mercado.

Lo anterior ha implicado una variación en el valor de las cuotas correspondientes a las series que se indican emitidas por este fondo mutuo, y en la rentabilidad de las mismas, entre las fechas que se señalan en el siguiente cuadro:

| <b>Fondo</b>              | <b>Valor Cuota<br/>07/01/2013</b> | <b>Valor Cuota<br/>08/01/2013</b> | <b>Variación %</b> |
|---------------------------|-----------------------------------|-----------------------------------|--------------------|
| Corp Custodia Serie Unica | 1.063,6715                        | 1.065,0413                        | 0,1288             |

**b. Liquidación de Fondo Mutuo Corp Custodia**

En atención a lo establecido en Resolución Exenta N°049 de fecha 8 de febrero de 2013, referente a la obligación de la sociedad en el proceso de liquidación del FONDO MUTUO CORP CUSTODIA, como también las etapas de dicha liquidación, CorpBanca Administradora General de Fondos S.A. informa a sus clientes que ha ejecutado las siguientes acciones:

- Con fecha 13 de marzo de 2013 se comunicó por carta certificada a los partícipes del fondo acerca del hecho de la liquidación y su fecha de inicio.
- Con fecha 13 de marzo de 2013 se realizó una publicación en el diario La Tercera, comunicando el hecho de la liquidación y su fecha de inicio.
- A partir del pasado 28 de marzo de 2013, se procedió, en el más breve plazo, a la realización de los activos del fondo.
- El día 1 de abril de 2013, se procedió a distribuir entre los partícipes los dineros que fueron resultado de la realización



**CORPBANCA Y FILIALES**  
**NOTAS A LOS ESTADOS FINANCIEROS INTERMEDIOS CONSOLIDADOS**  
**Al 30 de junio de 2013 y 2012 y al 31 de diciembre de 2012**

- Con la misma fecha se informó a los aportantes sobre la entrega y pago del último reparto, haciendo presente a los mismos que de tener inversiones en el fondo y no haber efectuado ningún movimiento, podrían solicitar el vale vista correspondiente a sus inversiones en la sucursal de CorpBanca que más les acomode hasta el día 26 de abril de 2013.

Habiéndose cumplido de este modo y a la fecha, con todas las medidas ordenadas en su Resolución Exenta N°049 para la liquidación del fondo.

**c. Directorio**

En Vigésima Octava Junta General Ordinaria de Accionistas, efectuada el 05 de abril de 2013, el Presidente propuso a la Junta destinar el total de las utilidades del ejercicio terminado el año 2012 que asciende a MM\$2.181 para ser distribuidas como dividendos. La proposición, fue aprobada por la unanimidad de los accionistas presentes, acordándose facultar al Directorio de la sociedad para que fije la oportunidad en que se pagarán dichos dividendos durante el año 2013. A la fecha de los presentes EEFF aún no han sido distribuidos.

---

**CORPBANCA CORREDORES DE BOLSA S.A.**

---

**a. Reparto de utilidades**

- Con fecha 7 de enero de 2013 se procedió al pago a los accionistas de la disminución de capital por MM\$36.285 acordada en Décimo Séptima Junta General Extraordinaria de Accionistas, celebrada el 26 de septiembre de 2012. Esto no provocó cambios en la proporción de participación de los accionistas.
- En la misma Vigésima Junta General Ordinaria de Accionistas se acordó unánimemente distribuir las utilidades del ejercicio terminado al 31 de diciembre de 2012, ascendentes a MM\$6.011., acordándose facultar al Directorio de la Sociedad para definir la fecha de pago a los accionistas de dichos dividendos, pago que se deberá realizar en todo caso durante el presente año 2013. A la fecha de los presentes EEFF aún no han sido distribuidos.

**b. Directorio**

- Con fecha 25 de Abril de 2013, se celebró la vigésima junta general ordinaria de accionistas. En dicha instancia se procedió a renovar completamente al Directorio de la Sociedad conforme al artículo 32 de la Ley de Sociedades Anónimas, eligiéndose a los siguientes directores:
  - José Francisco Sánchez Figueroa
  - Alberto Selman Hasbún
  - José Manuel Garrido Bouzo
  - Cristian Canales Palacios

**CORPBANCA Y FILIALES**  
**NOTAS A LOS ESTADOS FINANCIEROS INTERMEDIOS CONSOLIDADOS**  
**Al 30 de junio de 2013 y 2012 y al 31 de diciembre de 2012**

-Américo Becerra Morales

- Con fecha 31 de enero de 2013 el Director y Presidente de la compañía, don Hugo Lavados Montes, presentó su renuncia voluntaria al cargo, la que se hizo efectiva a partir de esa misma fecha. En forma interina asumió la Presidencia del Directorio Sr. José Manuel Garrido Bouzo.

En Sesión Extraordinaria de Directorio de fecha 27 de marzo de 2013 se aceptó la renuncia presentada por don Cristian Donoso Larraín a su cargo de Gerente General de la Sociedad. Dicha renuncia, conforme a los términos de la misma, se hará efectiva a contar del día 30 de abril de 2013.

Por su parte, en la misma sesión de Directorio se designó como Gerente General de la sociedad a don Pablo Meyer Black, quien asumirá sus funciones, previo cumplimiento de las exigencias legales y normativas, a contar del día 1 de mayo de 2013.

- Con fecha 25 de abril de 2013 se celebró la Vigésima Junta General Ordinaria de Accionistas. En dicha instancia se procedió a renovar completamente el Directorio de la Sociedad conforme al artículo 32 de la Ley de Sociedades Anónimas, eligiéndose a los siguientes Directores: José Francisco Sánchez Figueroa, Alberto Selman Hasbún, José Manuel Garrido Bouzo, Cristian Canales Palacios y Américo Becerra Morales.

**c. Sanciones y amonestaciones**

Mediante carta de fecha 4 de Abril de 2013, la Sociedad fue notificada de la resolución de fecha 28 de marzo de 2013 del Comité de Buenas Prácticas de la Bolsa de Comercio de Santiago que resuelve iniciar un procedimiento sancionatorio en contra de la sociedad por la infracción no fraudulenta a lo establecido en la sección B, punto 4.1.6 del Manual de Derechos y Obligaciones de Corredores y al artículo 60 letra i) de la Ley de Mercado de Valores.

---

**CORPBANCA CORREDORES DE SEGUROS S.A.**

---

**a. Directorio**

En Décima Sexta Junta General Ordinaria de Accionistas celebrada el 08 de marzo de 2013, fue realizada la renovación total del directorio, quedando este constituido por las siguientes personas: Andrés Covacevich Cornejo, Américo Becerra Morales, Francisco Guzman Bauza, Pablo de la Cerda Merino y Oscar Cerda Urrutia.

**b. Reparto de utilidades**

En Decimo Sexta Junta General Ordinaria de Accionistas, efectuada el día 8 de marzo de 2013, se acordó distribuir la utilidad del ejercicio 2012, cantidad que será distribuida a los accionistas a prorrata de su participación accionaría.

**CORPBANCA Y FILIALES**  
**NOTAS A LOS ESTADOS FINANCIEROS INTERMEDIOS CONSOLIDADOS**  
**Al 30 de junio de 2013 y 2012 y al 31 de diciembre de 2012**

**c. Aumento de capital**

En Junta General Extraordinaria de Accionistas, celebrada el día 8 de marzo de 2013, se acordó aumentar el capital en MM\$ 5.764, mediante la emisión de 295.428.604 acciones nominativas, de una sola serie de pago y sin valor nominal, las que se colocaron a un precio de \$ 19,510 cada una, siendo suscritas y pagadas durante el mes de abril de 2013. Las participaciones accionarias se mantuvieron.

---

**CORPBANCA AGENCIA DE VALORES S.A.**

---

**Directorio**

Con fecha 30 de abril de 2013, se celebró la Cuarta Junta General Ordinaria de Accionistas. En dicha instancia se procedió a renovar al Directorio de la sociedad, eligiéndose a los siguientes Directores: Pablo Ignacio Herrera Avalos, Ignacio Ruiz-Tagle Mena y Marcelo Sánchez García

---

**CORPLEGAL S.A.**

---

**Directorio**

En el Directorio de la sociedad de fecha 23 de enero de 2013, el Sr. Oscar Cerda Urrutia presentó su renuncia; en su reemplazo se incorporó el Sr. Héctor Neira Torres.

---

**SMU CORP S.A.**

---

**a. Directorio**

- Con fecha 27 de Marzo de 2013, SMU Corp S.A. recibió comunicación de su Director Sr. Manuel José Concha Ureta, dirigida al Presidente del Directorio, mediante la cual comunicó su renuncia al cargo de Director de esta Institución, la que solicitó hacer efectiva a contar de esa fecha.
- Con fecha 04 de junio del presente año SMU Corp S.A. recibió comunicación de su Director Sr. Javier Luck Urban, dirigida al Presidente del Directorio, mediante la cual presenta su renuncia al cargo de Director de esta sociedad.
- En la Décimo Séptima Sesión Ordinaria de Directorio, celebrada el 04 de junio del presente año, se acuerda aceptar la renuncia presentada por el Sr. Javier Luck Urban.
- En dicha sesión también se señala que en mérito de las renunciaciones presentadas por los Directores señores Manuel José Concha Ureta y Javier Luck Urban, se acuerda la designación de los señores Charles Naylor Del Río y Fernando Ureta Rojas como Directores de la Sociedad, ambos en calidad de reemplazantes hasta la celebración de la próxima Junta Ordinaria de Accionistas.

**CORPBANCA Y FILIALES**  
**NOTAS A LOS ESTADOS FINANCIEROS INTERMEDIOS CONSOLIDADOS**  
**Al 30 de junio de 2013 y 2012 y al 31 de diciembre de 2012**

**b. Aumento de capital social**

En la Junta General Extraordinaria de Accionistas de la sociedad, celebrada el día 12 de marzo de 2013, se aprobó aumentar el capital de la sociedad de MM\$16.000, dividido en 20.000 acciones nominativas, de una misma serie y sin valor nominal, íntegramente suscritas y pagadas, a la cantidad de MM\$19.040.-, dividido en 23.800 acciones.

El referido aumento de capital, ascendente a MM\$3.040., se enterará mediante la emisión de 3.800 acciones de pago de iguales características a las existentes, esto es, nominativas, ordinarias, de una misma serie y sin valor nominal, las que se suscribirán y pagarán en el plazo de 2 años, contado desde de la fecha de esta Junta, y en la medida que las necesidades sociales así lo requieran.

La referida acta de reforma de estatutos se redujo a escritura pública el día 26 de marzo de 2013 en la notaría de la ciudad de Santiago de don José Musalem Saffie; su extracto se publicó en la Edición N° 40.535 del Diario Oficial, correspondiente al día 16 de abril de 2013, y se inscribió a Fojas 27218 N° 18072 el año 2013, en el Registro de Comercio de Santiago.

---

**BANCO CORPBANCA COLOMBIA S.A.**

---

**a. Emisión de bonos/endeudamiento**

Con fecha 7 de febrero de 2013, dos líneas de bonos subordinados fueron colocados en el mercado de capitales colombiano. La operación involucró montos por MMCOP\$250.000 (MM\$65.925) que permitirán fortalecer la base patrimonial del Banco. La emisión de deuda consideró una serie a 15 años por MMCOP\$146.000 (MM\$38.500), que fueron colocados a una tasa de IPC+4%, mientras que el instrumento a 10 años por MMCOP\$104.000 (MM\$27.425), se colocó a una tasa de IPC + 3.89%.

**b. Reparto de utilidades**

Durante el mes de marzo de 2013 se realizaron las Asambleas de accionistas de las sociedades del Grupo CorpBanca Colombia donde se acordó la distribución de utilidad de la siguiente manera<sup>4</sup>:

| CorpBanca Investment Trust Colombia .SA.        |                 |              |
|-------------------------------------------------|-----------------|--------------|
|                                                 | MM\$COP         | MM\$         |
| Utilidad Neta                                   | 9.818,0         | 2.537        |
| Liberación de Reserva Fiscal                    | 390,9           | 101          |
| <b>Total a disposición de la Asamblea</b>       | <b>10.208,9</b> | <b>2.692</b> |
| <b>Reserva rendimientos fiscales portafolio</b> | <b>466,6</b>    | <b>121</b>   |

Pago de dividendos sobre 7.510.522 acciones ordinarias en circulación con cargo a la Reserva Fiscal constituida sobre utilidades del año 2009, a razón de \$COP38,29 por cada acción, pagadero

---

<sup>4</sup> Tipo de cambio utilizado \$0,2584 por COP\$1 referido a fecha operación.

**CORPBANCA Y FILIALES**  
**NOTAS A LOS ESTADOS FINANCIEROS INTERMEDIOS CONSOLIDADOS**  
**Al 30 de junio de 2013 y 2012 y al 31 de diciembre de 2012**

en efectivo y un solo contado a favor de los accionistas registrados a partir del 1 de abril de 2013 por valor de MM\$COP288 y para incrementar la reserva legal MM\$COP 9.455, de los cuales el Banco CorpBanca Colombia recibió MM\$COP272. CorpBanca Chile recibió MM\$COP16.

| Banco CorpBanca Colombia .SA.             |           |          |
|-------------------------------------------|-----------|----------|
|                                           | MM\$COP   | MM\$     |
| Utilidad Neta                             | 136.413,8 | 35.972   |
| Para Reserva Legal                        | 136.413,8 | 35.972   |
| <b>Total a disposición de la Asamblea</b> | <b>-</b>  | <b>-</b> |

**c. Otros**

Para el mes de marzo 2013, entra en vigencia la circular N° 050 de Noviembre 30 de 2012, que obliga a las entidades sometidas a inspección y vigilancia de la Superintendencia Financiera de Colombia a valorar sus inversiones utilizando la información que suministren los proveedores de precios.

**CORPBANCA Y FILIALES**  
**NOTAS A LOS ESTADOS FINANCIEROS INTERMEDIOS CONSOLIDADOS**  
**Al 30 de junio de 2013 y 2012 y al 31 de diciembre de 2012**

**NOTA 4 - SEGMENTOS DE NEGOCIOS**

El reporte de segmentos es determinado por el Banco en base de las distintas unidades de negocios, las que se diferencian principalmente por los riesgos y rendimientos que los afectan.

Los segmentos reportables y los criterios utilizados para informar a la máxima autoridad del Banco en la toma de decisiones de la operación, están de acuerdo a lo indicado en la NIIF 8.

Las actividades comerciales del Banco se encuentran principalmente situadas en el mercado doméstico y ha alineado estratégicamente sus operaciones en cuatro divisiones compuestas de cuatro segmentos comerciales sobre la base de sus segmentos de mercado y las necesidades de sus clientes y socios comerciales. Los siete segmentos comerciales son Banca Comercial (la cual incluye Grandes Empresas, Corporativa e Inmobiliaria y Empresas), Banca Minorista (la cual incluye la Banca Tradicional y Privada y la División Consumo), Tesorería e Internacional, Otros Servicios Financieros y Colombia. El Banco administra estos segmentos comerciales usando un sistema de información de rentabilidad interno. Unido a lo anterior, se agrega una revelación geográfica sobre las operaciones presentadas por el Banco en Colombia, esto a través de la adquisición de Banco Corpbanca Colombia y filiales, situación descrita y detallada anteriormente. La Administración revisa sus segmentos sobre la base del margen operacional bruto y solamente usa saldos promedio para evaluar el desempeño y asignar recursos.

Las descripciones de cada segmento comercial son las siguientes:

**Banca Comercial**

- Grandes Empresas, Corporativa e Inmobiliaria están comprendido por sociedades que pertenecen a los principales grupos económicos, sectores específicos y empresas con ventas sobre US\$30 millones. También lo integran empresas del sector inmobiliario e instituciones financieras.
- Empresas, incluye una completa gama de productos y servicios financieros a sociedades que tienen ventas anuales menor a US\$ 30 millones. Leasing y factoring han sido incluidos en este segmento de actividades comerciales.

**Banca Minorista**

- La Banca Tradicional y Privada ofrece, entre otros, cuentas corrientes, préstamos de consumo, tarjetas de crédito y préstamos hipotecarios a los segmentos de ingresos medios y altos. La Banca Minorista incluye préstamos de consumo, préstamos personales, financiamiento de automóviles y tarjetas de crédito.
- La División Consumo Banco Condell ofrece, entre otros, préstamos de consumo, tarjetas de crédito y préstamos hipotecarios a los segmentos personas naturales con ingresos entre M\$100 y M\$600.

**CORPBANCA Y FILIALES**  
**NOTAS A LOS ESTADOS FINANCIEROS INTERMEDIOS CONSOLIDADOS**  
**Al 30 de junio de 2013 y 2012 y al 31 de diciembre de 2012**

**Tesorería e Internacional**

- Principalmente incluye las actividades de tesorería tales como administración financiera, financiamiento y liquidez así como también las actividades comerciales internacionales.

**Servicios Financieros**

- Estos son servicios prestados por nuestras subsidiarias los cuales incluyen corretaje de seguros, servicios de asesoría financiera, administración de activos y corretaje de valores.

**Colombia**

Corresponde a las operaciones y negocios efectuados por Banco CorpBanca Colombia y Filiales en dicho país, los principales negocios efectuados en dicho país provienen de Banca personas y pymes, Banca empresas e instituciones y Tesorería.

El reporte de segmentos es determinado por el Banco en base de las distintas unidades de negocios, las que se diferencian principalmente por los riesgos y rendimientos que los afectan.

Las actividades de negocio del Banco se encuentran bajo las siguientes cuatro vicepresidencias: Comercial (Personas, PyMES y Universidades), Empresas e Instituciones, Banca Mayorista Global y Tesorería.

Banco CorpBanca Colombia ha sido identificado como un segmento operativo separado, esto basado en las actividades de negocios descritas anteriormente; sus resultados de operación son revisados de forma regular por la máxima autoridad en la toma de decisiones de dicha entidad, siendo la base para decidir sobre los recursos que deben ser asignados al segmento y evaluar su rendimiento; y sobre el cual se dispone de información financiera diferenciada.

Las características de cada segmento se describen a continuación:

**Comercial**

- **Personas.** Que comprende Rentas Masivas con ingresos mensuales inferiores a USM\$1, Rentas Medias con ingresos mensuales entre USM\$1 y USM\$3, Rentas Altas con ingresos entre USM\$3 y USM\$14 y Banca Preferente cuyos ingresos superan los USM\$14. Para esta banca existe un amplio portafolio de productos dependiendo de las necesidades de cada cliente, destacando los productos transaccionales (cuentas corrientes, ahorros, tarjetas débito, online), los productos de crédito (líneas de crédito de consumo, tarjetas de crédito, cupos de sobregiro y rotativo), ahorro e inversión (cuentas de ahorro para el fomento de la construcción, planes de ahorro, certificados de depósito a término, inversión 180, fondos de inversión) y seguros de protección.

**CORPBANCA Y FILIALES**  
**NOTAS A LOS ESTADOS FINANCIEROS INTERMEDIOS CONSOLIDADOS**  
**Al 30 de junio de 2013 y 2012 y al 31 de diciembre de 2012**

- **PyMES.** Abarcando las pequeñas y medianas empresas con facturación anual inferior a MMUS\$8. Este segmento está conformado por Microempresarios, con facturación anual inferior a USM\$100, PyMES I General cuya facturación anual es inferior a MMUS\$1, PyMES I Comercios y Negocios con facturación anual entre MUS\$100 y MMUS\$1 y PyMES II que factura al año entre MMUS\$1 y MMUS\$8. Existe una amplia gama de productos para atender a esta banca: Transaccionales y comisiones (cash management, gestión de cuentas, confirming, adquirencias y seguros), productos de crédito (capital de trabajo, inversión de activos, crédito con recursos públicos para líneas de fomento, rotativos de sobregiro y tarjeta y, próximamente leasing), productos de ahorro e inversión (cuentas corrientes, ahorro, fiducias de inversión y estructurada) y productos especializados (cartas y giros financiados, forwards, swaps, y compra y venta de divisas).
- **Universidades.** Que comprende las universidades públicas y privadas.

### **Empresas e Instituciones**

- **Empresas.** Compuesto por Medianas Empresas con ventas inferiores a MMUS\$67 y, Grandes Empresas cuyas ventas superan los MMUS\$67.
- **Institucional.** Que comprende las Instituciones Públicas (empresas del estado y de capital mixto (público y privado), las Instituciones Privadas (hospitales, clínicas, instituciones educativas, órdenes religiosas, fondos de empleados y ONG's) y las Instituciones Financieras.

Para Empresas e Institucional se dispone de una gama especializada de productos de financiación (moneda legal, moneda extranjera, confirming y leasing), productos de cash (pagos y recaudos).

### **Banca Mayorista Global**

Global Banking & Markets y Corporate, que incluye los clientes del modelo de relación internacional, administrando además los clientes corporativos y los clientes multilatinos (entre ellos los clientes chilenos). Bajo este esquema se encuentran además las gerencias de Banca de Inversión y de Infraestructura. Se cuenta con un portafolio de productos especializados para cada una de las necesidades de sus clientes: M&A, credit markets, tesorería, cash, comex, fondos de inversión y negocios de infraestructura. Negocios con ventas superiores a MMUS\$111.

### **Tesorería**

Se cuenta con la mesa de clientes, la cual se encarga de cerrar todas las operaciones de tesorería con las diferentes bancas, y con las mesas de dinero para el manejo rentable de la posición propia de la entidad. Adicionalmente, la gerencia de Gestión Financiera se encarga de la administración de la liquidez, de la gestión del balance y de la asignación de los precios de transferencia para activos y pasivos.



**CORPBANCA Y FILIALES**  
**NOTAS A LOS ESTADOS FINANCIEROS INTERMEDIOS CONSOLIDADOS**  
**Al 30 de junio de 2013 y 2012 y al 31 de diciembre de 2012**

**1. Información geográfica**

El Grupo opera en tres áreas geográficas principales: Chile, Colombia y Estados Unidos.

|                             | <b>Ingreso neto por<br/>intereses y reajustes</b> |                       |
|-----------------------------|---------------------------------------------------|-----------------------|
|                             | <u>Al 30 de junio</u>                             |                       |
|                             | 2013                                              | 2012                  |
|                             | <b>MM\$</b>                                       | <b>MM\$</b>           |
| <b>CorpBanca Chile</b>      | 106.940                                           | 97.328                |
| <b>CorpBanca Colombia</b>   | 60.838                                            | 9.443                 |
| <b>CorpBanca Nueva York</b> | 3.985                                             | 3.420                 |
|                             | <u><b>171.763</b></u>                             | <u><b>110.191</b></u> |

El detalle de los activos no segmentados asociado a cada área geográfica es el siguiente:

| <b>Activos no segmentados</b>        | <b>Notas</b> | CorpBanca   | CorpBanca   | CorpBanca   | <b>30.06.2013</b>       | CorpBanca   | CorpBanca   | CorpBanca   | <b>31.12.2012</b>       |
|--------------------------------------|--------------|-------------|-------------|-------------|-------------------------|-------------|-------------|-------------|-------------------------|
|                                      |              | Chile       | Colombia    | Nueva York  | Chile                   | Colombia    | Nueva York  |             |                         |
|                                      |              | <b>MM\$</b> | <b>MM\$</b> | <b>MM\$</b> | <b>MM\$</b>             | <b>MM\$</b> | <b>MM\$</b> | <b>MM\$</b> | <b>MM\$</b>             |
| Efectivo y depósitos en bancos       | 5            | 273.953     | 265.719     | 452.338     | 992.010                 | 349.940     | 170.278     | 10          | 520.228                 |
| Operaciones con liquidación en curso | 5            | 389.782     | 1.523       | -           | 391.305                 | 123.162     | 614         | 1           | 123.777                 |
| Inversiones en sociedades            | 11           | 3.607       | 2.254       | -           | 5.861                   | 3.583       | 2.210       | -           | 5.793                   |
| Intangibles                          | 12           | 451.234     | 21.076      | 113         | 472.423                 | 458.211     | 23.347      | 124         | 481.682                 |
| Activo fijo                          | 13           | 53.342      | 8.103       | 272         | 61.717                  | 55.640      | 9.347       | 99          | 65.086                  |
| Impuestos diferidos                  |              | 33.553      | 5.083       | 1.229       | 39.865                  | 31.858      | 7.920       | 419         | 40.197                  |
| Otros activos                        | 14           | 142.437     | 21.132      | 678         | 164.247                 | 131.831     | 16.036      | 682         | 148.549                 |
|                                      |              |             |             |             | <u><b>2.127.428</b></u> |             |             |             | <u><b>1.385.312</b></u> |

**CORPBANCA Y FILIALES**  
**NOTAS A LOS ESTADOS FINANCIEROS INTERMEDIOS CONSOLIDADOS**  
**Al 30 de junio de 2013 y 2012 y al 31 de diciembre de 2012**

La información presentada en esta nota se presenta de acuerdo al análisis e identificación de:

**a) Resultados:**

| Al 30 de junio de 2013                           |               |                                   |                                         |                              |                                   |                |               |                |
|--------------------------------------------------|---------------|-----------------------------------|-----------------------------------------|------------------------------|-----------------------------------|----------------|---------------|----------------|
| Banca Comercial                                  |               | Banca Minorista                   |                                         |                              |                                   |                |               |                |
| Grandes<br>Empresas y<br>Corporativas            | Empresas      | Banca<br>Tradicional y<br>Privada | División<br>Consumo<br>Banco<br>Condell | Tesorería e<br>Internacional | Otros<br>Servicios<br>Financieros | Colombia       | Total         |                |
| MMS                                              | MMS           | MMS                               | MMS                                     | MMS                          | MMS                               | MMS            | MMS           |                |
| <b>Ingresos netos por intereses</b>              | 24.513        | 33.769                            | 31.166                                  | 10.527                       | (4.700)                           | 15.650         | 60.838        | 171.763        |
| Comisiones e ingresos por servicios, neto        | 14.418        | 6.830                             | 10.836                                  | 4.398                        | (58)                              | (3.173)        | 14.331        | 47.582         |
| Comercio e ingresos por inversiones, neto        | 692           | -                                 | 60                                      | -                            | 22.828                            | 1.785          | 22.689        | 48.054         |
| Ganancias en moneda extranjera (pérdidas), netas | 9.445         | 2.373                             | 201                                     | 100                          | (14.537)                          | 1.476          | 7.803         | 6.762          |
| Otros ingresos de explotación                    | -             | 950                               | -                                       | -                            | -                                 | 3.219          | 2.954         | 7.123          |
| Provisión para pérdidas en préstamos             | (8.010)       | (8.943)                           | (3.968)                                 | (3.466)                      | -                                 | 597            | (17.150)      | (40.940)       |
| <b>Margen Operativo Bruto</b>                    | <b>41.058</b> | <b>34.979</b>                     | <b>38.295</b>                           | <b>11.460</b>                | <b>3.533</b>                      | <b>19.554</b>  | <b>91.465</b> | <b>240.344</b> |
| Otros ingresos y gastos                          | -             | -                                 | -                                       | -                            | -                                 | 472            | 560           | 1.032          |
| Gastos de operación                              | (7.327)       | (13.012)                          | (29.237)                                | (8.236)                      | (5.694)                           | (29.136)       | (50.754)      | (143.396)      |
| Utilidad antes de impuesto                       | <b>33.731</b> | <b>21.967</b>                     | <b>9.058</b>                            | <b>3.224</b>                 | <b>(2.161)</b>                    | <b>(9.110)</b> | <b>41.271</b> | <b>97.980</b>  |
| <b>Promedios de los préstamos</b>                | 4.194.284     | 1.812.762                         | 2.402.709                               | 156.321                      | 97.374                            | 142            | 1.797.122     | 10.460.714     |
| <b>Inversiones en promedio</b>                   | -             | -                                 | -                                       | -                            | 987.521                           | -              | 458.763       | 1.446.284      |

| Al 30 de junio de 2012                           |               |                                   |                                         |                              |                                   |               |               |                |
|--------------------------------------------------|---------------|-----------------------------------|-----------------------------------------|------------------------------|-----------------------------------|---------------|---------------|----------------|
| Banca Comercial                                  |               | Banca Minorista                   |                                         |                              |                                   |               |               |                |
| Grandes<br>Empresas y<br>Corporativas            | Empresas      | Banca<br>Tradicional y<br>Privada | División<br>Consumo<br>Banco<br>Condell | Tesorería e<br>Internacional | Otros<br>Servicios<br>Financieros | Colombia      | Total         |                |
| MMS                                              | MMS           | MMS                               | MMS                                     | MMS                          | MMS                               | MMS           | MMS           |                |
| <b>Ingresos netos por intereses</b>              | 20.505        | 27.347                            | 28.232                                  | 8.863                        | 576                               | 15.225        | 9.443         | 110.191        |
| Comisiones e ingresos por servicios, neto        | 9.517         | 6.069                             | 10.604                                  | 2.660                        | (134)                             | 2.692         | 2.229         | 33.637         |
| Comercio e ingresos por inversiones, neto        | 1.035         | -                                 | -                                       | -                            | 728                               | 6.475         | 4.955         | 13.193         |
| Ganancias en moneda extranjera (pérdidas), netas | 7.159         | 3.088                             | 205                                     | -                            | 12.055                            | 1.273         | (1.627)       | 22.153         |
| Otros ingresos de explotación                    | -             | 1.188                             | 726                                     | -                            | -                                 | 1.834         | 45            | 3.793          |
| Provisión para pérdidas en préstamos             | (3.799)       | (7.259)                           | (4.767)                                 | (3.721)                      | -                                 | 994           | (3.303)       | (21.855)       |
| <b>Margen Operativo Bruto</b>                    | <b>34.417</b> | <b>30.433</b>                     | <b>35.000</b>                           | <b>7.802</b>                 | <b>13.225</b>                     | <b>28.493</b> | <b>11.742</b> | <b>161.112</b> |
| Otros ingresos y gastos                          | 2.975         | 13                                | (710)                                   | -                            | -                                 | (1.995)       | -             | 283            |
| Gastos de operación                              | (8.870)       | (13.429)                          | (29.385)                                | (8.986)                      | (7.812)                           | (23.016)      | (7.225)       | (98.723)       |
| Utilidad antes de impuesto                       | <b>28.522</b> | <b>17.017</b>                     | <b>4.905</b>                            | <b>(1.184)</b>               | <b>5.413</b>                      | <b>3.482</b>  | <b>4.517</b>  | <b>62.672</b>  |
| <b>Promedios de los préstamos</b>                | 4.021.849     | 1.548.089                         | 2.011.797                               | 138.749                      | 75.167                            | 158           | 1.895.272     | 9.691.081      |
| <b>Inversiones en promedio</b>                   | -             | -                                 | -                                       | -                            | 809.646                           | -             | 285.207       | 1.094.853      |

**CORPBANCA Y FILIALES**  
**NOTAS A LOS ESTADOS FINANCIEROS INTERMEDIOS CONSOLIDADOS**  
**Al 30 de junio de 2013 y 2012 y al 31 de diciembre de 2012**

**b) Activos y Pasivos**

| Al 30 de junio 2013                                 |                  |                                   |                                         |                              |                                   |                |                  |                   |
|-----------------------------------------------------|------------------|-----------------------------------|-----------------------------------------|------------------------------|-----------------------------------|----------------|------------------|-------------------|
| Banca Comercial                                     |                  | Banca Minorista                   |                                         |                              |                                   |                |                  |                   |
| Grandes<br>Empresas y<br>Corporativas               | Empresas         | Banca<br>Tradicional y<br>Privada | División<br>Consumo<br>Banco<br>Condell | Tesorería e<br>Internacional | Otros<br>Servicios<br>Financieros | Colombia       | Total            |                   |
| MMS                                                 | MMS              | MMS                               | MMS                                     | MMS                          | MMS                               | MMS            | MMS              |                   |
| <b>Colocaciones:</b>                                |                  |                                   |                                         |                              |                                   |                |                  |                   |
| Vivienda                                            | -                | 21691                             | 1404.160                                | 4.243                        | 30                                | -              | 164.613          | 1.594.737         |
| Consumo                                             | 37               | 2.965                             | 326.703                                 | 158.497                      | -                                 | -              | 650.756          | 1.138.958         |
| Comercial                                           | 4.376.213        | 1.659.914                         | 857.919                                 | 104                          | 7.195                             | 114            | 1.137.345        | 8.038.804         |
| Colocaciones antes de provisiones                   | <b>4.376.250</b> | <b>1.684.570</b>                  | <b>2.588.782</b>                        | <b>162.844</b>               | <b>7.225</b>                      | <b>114</b>     | <b>1.952.714</b> | <b>10.772.499</b> |
| Provisiones constituidas sobre colocaciones         | (43.304)         | (34.376)                          | (26.632)                                | (13.155)                     | -                                 | 4.685          | (65.207)         | (177.989)         |
| Colocaciones netas de provisiones (*)               | <b>4.332.946</b> | <b>1.650.194</b>                  | <b>2.562.150</b>                        | <b>149.689</b>               | <b>7.225</b>                      | <b>4.799</b>   | <b>1.887.507</b> | <b>10.594.510</b> |
| Instrumentos para negociación                       | -                | -                                 | -                                       | -                            | 46.762                            | -              | 188.579          | 235.341           |
| Contratos de retrocompra y préstamos de valores     | -                | -                                 | -                                       | -                            | 73.321                            | -              | 108.807          | 182.128           |
| Contratos de derivados financieros                  | -                | -                                 | -                                       | -                            | 341.571                           | -              | 23.360           | 364.931           |
| Instrumentos de inversión disponibles para la venta | -                | -                                 | -                                       | -                            | 399.142                           | -              | 26.883           | 426.025           |
| Instrumentos de inversión hasta el vencimiento      | -                | -                                 | -                                       | -                            | 19.516                            | -              | 67.983           | 87.499            |
| Activos no incorporados en segmentos (**)           | -                | -                                 | -                                       | -                            | -                                 | -              | -                | 2.127.428         |
| <b>Total activos</b>                                | <b>4.332.946</b> | <b>1.650.194</b>                  | <b>2.562.150</b>                        | <b>149.689</b>               | <b>887.537</b>                    | <b>4.799</b>   | <b>2.303.119</b> | <b>14.017.862</b> |
| Cuentas corrientes                                  | 164.988          | 227.632                           | 185.603                                 | 3                            | 558                               | 15.162         | 249.407          | 843.353           |
| Otros saldos vistas                                 | 42.724           | 40.196                            | 29.875                                  | 7.084                        | 8                                 | 188.630        | 427.584          | 736.101           |
| Depositos y captaciones                             | 1.090.692        | 677.996                           | 914.088                                 | 13.297                       | 3.020.187                         | -              | 999.801          | 6.716.061         |
| Contratos de retrocompra y préstamos de valores     | -                | -                                 | -                                       | -                            | 4.961                             | 12.123         | 206.652          | 223.736           |
| Contratos de derivados financieros                  | -                | -                                 | -                                       | -                            | 240.951                           | -              | 16.323           | 257.274           |
| Obligaciones con bancos                             | -                | -                                 | -                                       | -                            | 803.919                           | -              | 240.225          | 1.044.144         |
| Instrumentos de deuda emitidos                      | -                | -                                 | -                                       | -                            | 2.080.964                         | -              | 141.641          | 2.222.605         |
| Pasivos no incorporados en segmentos (**)           | -                | -                                 | -                                       | -                            | -                                 | -              | -                | 666.920           |
| Patrimonio                                          | -                | -                                 | -                                       | -                            | -                                 | -              | -                | 1.307.668         |
| <b>Total pasivos y patrimonio</b>                   | <b>1.298.404</b> | <b>945.824</b>                    | <b>1.129.566</b>                        | <b>20.384</b>                | <b>6.151.548</b>                  | <b>215.915</b> | <b>2.281.633</b> | <b>14.017.862</b> |
| Al 31 de diciembre 2012                             |                  |                                   |                                         |                              |                                   |                |                  |                   |
| Banca Comercial                                     |                  | Banca Minorista                   |                                         |                              |                                   |                |                  |                   |
| Grandes<br>Empresas y<br>Corporativas               | Empresas         | Banca<br>Tradicional y<br>Privada | División<br>Consumo<br>Banco<br>Condell | Tesorería e<br>Internacional | Otros<br>Servicios<br>Financieros | Colombia       | Total            |                   |
| MMS                                                 | MMS              | MMS                               | MMS                                     | MMS                          | MMS                               | MMS            | MMS              |                   |
| <b>Colocaciones:</b>                                |                  |                                   |                                         |                              |                                   |                |                  |                   |
| Vivienda                                            | -                | 20.475                            | 1.357.487                               | 4.451                        | 30                                | -              | 154.455          | 1.536.898         |
| Consumo                                             | 95               | 3.440                             | 309.033                                 | 163.708                      | -                                 | -              | 633.456          | 1.109.732         |
| Comercial                                           | 4.697.612        | 1.505.174                         | 677.903                                 | 112                          | 19.390                            | -              | 1.096.327        | 7.996.518         |
| Colocaciones antes de provisiones                   | <b>4.697.707</b> | <b>1.529.089</b>                  | <b>2.344.423</b>                        | <b>168.271</b>               | <b>19.420</b>                     | <b>-</b>       | <b>1.884.238</b> | <b>10.643.148</b> |
| Provisiones constituidas sobre colocaciones         | (36.279)         | (33.337)                          | (26.172)                                | (12.887)                     | -                                 | 3.409          | (61.621)         | (166.887)         |
| Colocaciones netas de provisiones (*)               | <b>4.661.428</b> | <b>1.495.752</b>                  | <b>2.318.251</b>                        | <b>155.384</b>               | <b>19.420</b>                     | <b>3.409</b>   | <b>1.822.617</b> | <b>10.476.261</b> |
| Instrumentos para negociación                       | -                | -                                 | -                                       | -                            | 55.379                            | -              | 104.519          | 159.898           |
| Contratos de retrocompra y préstamos de valores     | -                | -                                 | -                                       | -                            | 213.13                            | -              | -                | 213.13            |
| Contratos de derivados financieros                  | -                | -                                 | -                                       | -                            | 249.261                           | -              | 18.766           | 268.027           |
| Instrumentos de inversión disponibles para la venta | -                | -                                 | -                                       | -                            | 894.085                           | -              | 218.350          | 1.112.435         |
| Instrumentos de inversión hasta el vencimiento      | -                | -                                 | -                                       | -                            | 22.081                            | -              | 82.896           | 104.977           |
| Activos no incorporados en segmentos                | -                | -                                 | -                                       | -                            | -                                 | -              | -                | 1.385.312         |
| <b>Total activos</b>                                | <b>4.661.428</b> | <b>1.495.752</b>                  | <b>2.318.251</b>                        | <b>155.384</b>               | <b>1.261.539</b>                  | <b>3.409</b>   | <b>2.247.148</b> | <b>13.528.223</b> |
| Cuentas corrientes                                  | 142.563          | 242.168                           | 169.590                                 | 5                            | 578                               | 5.090          | 279.594          | 839.588           |
| Otros saldos vistas                                 | 46.606           | 35.558                            | 30.190                                  | 7.247                        | 8                                 | 117.868        | 35.610           | 273.087           |
| Depositos y captaciones                             | 864.235          | 548.440                           | 902.002                                 | 12.077                       | 3.851.679                         | -              | 1.504.242        | 7.682.675         |
| Contratos de retrocompra y préstamos de valores     | -                | -                                 | -                                       | -                            | 219.599                           | 38.122         | -                | 257.721           |
| Contratos de derivados financieros                  | -                | -                                 | -                                       | -                            | 173.658                           | -              | 20.186           | 193.844           |
| Obligaciones con bancos                             | -                | -                                 | -                                       | -                            | 513.118                           | 255.473        | 200.930          | 969.521           |
| Instrumentos de deuda emitidos                      | -                | -                                 | -                                       | -                            | 1.809.043                         | -              | 77.561           | 1.886.604         |
| Pasivos no incorporados en segmentos                | -                | -                                 | -                                       | -                            | -                                 | -              | -                | 428.868           |
| Patrimonio                                          | -                | -                                 | -                                       | -                            | -                                 | -              | -                | 996.315           |
| <b>Total pasivos y patrimonio</b>                   | <b>1.053.404</b> | <b>826.166</b>                    | <b>1.101.782</b>                        | <b>19.329</b>                | <b>6.567.683</b>                  | <b>416.553</b> | <b>2.118.123</b> | <b>13.528.223</b> |

(\*) Las colocaciones netas de provisiones incluyen los montos adeudados por Bancos al 30 de junio de 2013 y 31 de diciembre de 2012.

**CORPBANCA Y FILIALES**  
**NOTAS A LOS ESTADOS FINANCIEROS INTERMEDIOS CONSOLIDADOS**  
**Al 30 de junio de 2013 y 2012 y al 31 de diciembre de 2012**

(\*\*) El detalle de los activos y pasivos no segmentados al 30 de Junio de 2013 y 31 de diciembre de 2012 es el siguiente:

|                                      | Nota | Al 30 de         | Al 31 de         |
|--------------------------------------|------|------------------|------------------|
|                                      |      | junio            | diciembre        |
|                                      |      | 2013             | 2012             |
|                                      |      | MM\$             | MM\$             |
| <b>ACTIVOS</b>                       |      |                  |                  |
| Efectivo y depósitos en bancos       | 5    | 992.010          | 520.228          |
| Operaciones con liquidación en curso | 5    | 391.305          | 123.777          |
| Inversiones en sociedades            | 11   | 5.861            | 5.793            |
| Intangibles                          | 12   | 472.423          | 481.682          |
| Activo fijo                          | 13   | 61.717           | 65.086           |
| Impuestos diferidos                  |      | 39.865           | 40.197           |
| Otros activos                        | 14   | 164.247          | 148.549          |
|                                      |      | <b>2.127.428</b> | <b>1.385.312</b> |
| <b>PASIVOS</b>                       |      |                  |                  |
|                                      | Nota | Al 30 de         | Al 31 de         |
|                                      |      | junio            | diciembre        |
|                                      |      | 2013             | 2012             |
|                                      |      | MM\$             | MM\$             |
| Operaciones con liquidación en curso | 5    | 371.492          | 68.883           |
| Otras obligaciones financieras       | 17   | 14.953           | 18.120           |
| Impuestos corrientes                 |      | 18.180           | 9.057            |
| Impuestos diferidos                  |      | 102.450          | 117.753          |
| Provisiones                          |      | 104.983          | 139.850          |
| Otros pasivos                        | 18   | 54.862           | 75.205           |
|                                      |      | <b>666.920</b>   | <b>428.868</b>   |

**CORPBANCA Y FILIALES**  
**NOTAS A LOS ESTADOS FINANCIEROS INTERMEDIOS CONSOLIDADOS**  
Al 30 de junio de 2013 y 2012 y al 31 de diciembre de 2012

**NOTA 5 - EFECTIVO Y EQUIVALENTE DE EFECTIVO**

**a. Detalle de efectivo y equivalente de efectivo**

El detalle de los saldos incluidos bajo efectivo y equivalente de efectivo es el siguiente:

|                                                 | <u>Al 30 de<br/>junio<br/>2013</u> | <u>Al 31 de<br/>diciembre<br/>2012</u> | <u>Al 30 de<br/>junio<br/>2012</u> |
|-------------------------------------------------|------------------------------------|----------------------------------------|------------------------------------|
|                                                 | MM\$                               | MM\$                                   | MM\$                               |
| <b>Efectivo y depósitos en bancos</b>           |                                    |                                        |                                    |
| Efectivo                                        | 141.475                            | 127.617                                | 108.478                            |
| Depósitos en el Banco Central de Chile          | 156.395                            | 38.416                                 | 13.109                             |
| Depósitos bancos nacionales                     | 1.755                              | 6.127                                  | 1.394                              |
| Depósitos en el exterior                        | <u>692.385</u>                     | <u>348.068</u>                         | <u>407.911</u>                     |
| <b>Subtotal Efectivo y depósitos en bancos</b>  | <b><u>992.010</u></b>              | <b><u>520.228</u></b>                  | <b><u>530.892</u></b>              |
| <br>                                            |                                    |                                        |                                    |
| Operaciones con liquidación en curso netas      | 19.813                             | 54.894                                 | 86.032                             |
| Instrumentos financieros de alta liquidez (1)   | 104.028                            | 138.409                                | 181.032                            |
| Contratos de retrocompra (2)                    | <u>180.937</u>                     | <u>19.489</u>                          | <u>34.816</u>                      |
| <br>                                            |                                    |                                        |                                    |
| <b>Total efectivo y equivalente de efectivo</b> | <b><u>1.296.788</u></b>            | <b><u>733.020</u></b>                  | <b><u>832.772</u></b>              |

- (1) Corresponde a instrumentos para negociación, instrumentos de inversión disponibles para la venta y fondos mutuos de renta fija, cuyo plazo de vencimiento no supere los tres meses desde la fecha de adquisición.
- (2) Corresponde a contratos de retrocompra, cuyo plazo de vencimiento no supere los tres meses desde la fecha de adquisición, los cuales son presentados en la línea “Contratos de retrocompra y préstamos de valores” en el estado de situación.

El nivel de los fondos en efectivo y en el Banco Central de Chile responde a regulaciones sobre encaje que el Banco debe mantener como promedio en períodos mensuales.

El detalle de (1) y (2) es el siguiente:

|                                                      | Nota     | <u>Al 30 de<br/>junio<br/>2013</u> | <u>Al 31 de<br/>diciembre<br/>2012</u> | <u>Al 30 de<br/>junio<br/>2012</u> |
|------------------------------------------------------|----------|------------------------------------|----------------------------------------|------------------------------------|
|                                                      |          | MM\$                               | MM\$                                   | MM\$                               |
| <b>Instrumentos financieros de alta liquidez (1)</b> |          |                                    |                                        |                                    |
| Instrumentos para negociación                        | 6        | 34.323                             | 59.477                                 | 161.497                            |
| Instrumentos de inversión disponibles para la venta  | 10       | 69.705                             | 78.932                                 | 19.535                             |
| <b>Total</b>                                         |          | <b><u>104.028</u></b>              | <b><u>138.409</u></b>                  | <b><u>181.032</u></b>              |
| <br>                                                 |          |                                    |                                        |                                    |
| <b>Contratos de retrocompra (2)</b>                  | <b>7</b> | <b>180.937</b>                     | <b>19.489</b>                          | <b>34.816</b>                      |

**CORPBANCA Y FILIALES**  
**NOTAS A LOS ESTADOS FINANCIEROS INTERMEDIOS CONSOLIDADOS**  
**Al 30 de junio de 2013 y 2012 y al 31 de diciembre de 2012**

**b. Operaciones con liquidación en curso**

Las operaciones con liquidación en curso corresponden a transacciones en que sólo resta la liquidación que aumentará o disminuirá los fondos en el Banco Central de Chile o en Bancos del exterior, normalmente dentro de 12 ó 24 horas hábiles siguientes al cierre de cada ejercicio, lo que se detalla como sigue:

|                                                   | <u>Al 30 de<br/>junio</u>   | <u>Al 31 de<br/>diciembre</u> | <u>Al 30 de<br/>junio</u>   |
|---------------------------------------------------|-----------------------------|-------------------------------|-----------------------------|
|                                                   | <b>2013</b>                 | <b>2012</b>                   | <b>2012</b>                 |
|                                                   | MM\$                        | MM\$                          | MM\$                        |
| <b>Activos</b>                                    |                             |                               |                             |
| Documentos a cargo de otros bancos (canje)        | 29.414                      | 48.516                        | 31.096                      |
| Fondos por recibir                                | 361.891                     | 75.261                        | 206.897                     |
| <b>Subtotal activos</b>                           | <b><u>391.305</u></b>       | <b><u>123.777</u></b>         | <b><u>237.993</u></b>       |
| <b>Pasivos</b>                                    |                             |                               |                             |
| Fondos por entregar                               | 371.492                     | 68.883                        | 151.961                     |
| <b>Subtotal pasivos</b>                           | <b><u>371.492</u></b>       | <b><u>68.883</u></b>          | <b><u>151.961</u></b>       |
| <b>Operaciones con liquidación en curso netas</b> | <b><u><u>19.813</u></u></b> | <b><u><u>54.894</u></u></b>   | <b><u><u>86.032</u></u></b> |

**CORPBANCA Y FILIALES**  
**NOTAS A LOS ESTADOS FINANCIEROS INTERMEDIOS CONSOLIDADOS**  
**Al 30 de junio de 2013 y 2012 y al 31 de diciembre de 2012**

**NOTA 6 - INSTRUMENTOS PARA NEGOCIACIÓN**

El detalle de los instrumentos designados como instrumentos financieros para negociación es el siguiente:

|                                                              | <u>Al 30 de<br/>junio de</u><br><b>2013</b><br>MM\$ | <u>Al 31 de<br/>diciembre de</u><br><b>2012</b><br>MM\$ |
|--------------------------------------------------------------|-----------------------------------------------------|---------------------------------------------------------|
| <b>Instrumentos del Estado y del Banco Central de Chile:</b> |                                                     |                                                         |
| Bonos del Banco Central de Chile                             | 739                                                 | 2.543                                                   |
| Pagarés del Banco Central de Chile                           | -                                                   | -                                                       |
| Otros instrumentos del Estado y del Banco Central de Chile   | 10                                                  | -                                                       |
| <b>Instrumentos de otras instituciones nacionales:</b>       |                                                     |                                                         |
| Bonos                                                        | 2.332                                               | 2.102                                                   |
| Pagarés                                                      | 28.018                                              | 28.218                                                  |
| Otros instrumentos                                           | -                                                   | 276                                                     |
| <b>Instrumentos de instituciones extranjeras:</b>            |                                                     |                                                         |
| Bonos                                                        | 25.216                                              | 101.114                                                 |
| Pagarés                                                      | -                                                   | -                                                       |
| Otros instrumentos                                           | 165.748                                             | 3.409                                                   |
| <b>Inversiones en fondos mutuos:</b>                         |                                                     |                                                         |
| Fondos administrados por entidades relacionadas              | 11.064                                              | 6.336                                                   |
| Fondos administrados por terceros                            | 2.214                                               | 15.900                                                  |
| <b>Totales (*)</b>                                           | <u><b>235.341</b></u>                               | <u><b>159.898</b></u>                                   |

(\*) El total de instrumentos para negociación incluye MM\$34.323 al 30 de junio de 2013 (MM\$59.477 al 31 de diciembre de 2012 y MM\$ 59.477 al 30 de junio 2012), presentados en la nota N°5 Efectivo y efectivo equivalente como instrumentos cuyo plazo de vencimiento no supere los tres meses desde la fecha de adquisición.

**CORPBANCA Y FILIALES**  
**NOTAS A LOS ESTADOS FINANCIEROS INTERMEDIOS CONSOLIDADOS**  
**Al 30 de junio de 2013 y 2012 y al 31 de diciembre de 2012**

**NOTA 7 - OPERACIONES CON PACTO DE RETROCOMPRA Y PRÉSTAMOS DE VALORES**

a) El Banco compra instrumentos financieros acordando revenderlos en una fecha futura. Al 30 de junio de 2013 y 31 de diciembre de 2012 los instrumentos adquiridos con pactos de reventa son:

|                                                     | <b>Saldos Al 30 de junio 2013</b>             |                                                        |                          |                       |
|-----------------------------------------------------|-----------------------------------------------|--------------------------------------------------------|--------------------------|-----------------------|
|                                                     | <b>Desde 1 día y<br/>menos de 3<br/>meses</b> | <b>Más de tres<br/>meses y<br/>menos de un<br/>año</b> | <b>Más de un<br/>Año</b> | <b>Total</b>          |
|                                                     | MMS                                           | MMS                                                    | MMS                      | MMS                   |
| <b>Instrumentos del Estado y del Banco Central:</b> |                                               |                                                        |                          |                       |
| Instrumentos del Banco Central                      | 503                                           | -                                                      | -                        | 503                   |
| Bonos o pagarés de la Tesorería                     | -                                             | -                                                      | -                        | -                     |
| Otros instrumentos fiscales                         | 17.646                                        | -                                                      | -                        | 17.646                |
| <b>Otros instrumentos emitidos en el país:</b>      |                                               |                                                        |                          |                       |
| Instrumentos de otros bancos del país               | 45.929                                        | -                                                      | -                        | 45.929                |
| Bonos y efectos de comercio de empresas             | 1.010                                         | -                                                      | -                        | <b>1.010</b>          |
| Otros instrumentos emitidos en el país              | 7.042                                         | 1.191                                                  | -                        | <b>8.233</b>          |
| <b>Instrumentos emitidos en el exterior:</b>        |                                               |                                                        |                          |                       |
| Instrumentos de gobiernos y bancos centrales        | 108.807                                       | -                                                      | -                        | 108.807               |
| Otros instrumentos emitidos en el exterior          | -                                             | -                                                      | -                        | -                     |
| <b>Inversiones en fondos mutuos:</b>                |                                               |                                                        |                          |                       |
| Fondos administrados por sociedades relacionadas    | -                                             | -                                                      | -                        | -                     |
| Fondos administrados por terceros                   | -                                             | -                                                      | -                        | -                     |
| <b>Totales (*)</b>                                  | <b><u>180.937</u></b>                         | <b><u>1.191</u></b>                                    | <b><u>-</u></b>          | <b><u>182.128</u></b> |

|                                                     | <b>Saldos Al 31 de diciembre 2012</b>         |                                                        |                          |                      |
|-----------------------------------------------------|-----------------------------------------------|--------------------------------------------------------|--------------------------|----------------------|
|                                                     | <b>Desde 1 día y<br/>menos de 3<br/>meses</b> | <b>Más de tres<br/>meses y<br/>menos de un<br/>año</b> | <b>Más de un<br/>Año</b> | <b>Total</b>         |
|                                                     | MMS                                           | MMS                                                    | MMS                      | MMS                  |
| <b>Instrumentos del Estado y del Banco Central:</b> |                                               |                                                        |                          |                      |
| Instrumentos del Banco Central                      | -                                             | -                                                      | -                        | -                    |
| Bonos o pagarés de la Tesorería                     | -                                             | -                                                      | -                        | -                    |
| Otros instrumentos fiscales                         | -                                             | -                                                      | -                        | -                    |
| <b>Otros instrumentos emitidos en el país:</b>      |                                               |                                                        |                          |                      |
| Instrumentos de otros bancos del país               | -                                             | -                                                      | -                        | -                    |
| Bonos y efectos de comercio de empresas             | 2.687                                         | -                                                      | -                        | <b>2.687</b>         |
| Otros instrumentos emitidos en el país              | 16.802                                        | 1.824                                                  | -                        | <b>18.626</b>        |
| <b>Instrumentos emitidos en el exterior:</b>        |                                               |                                                        |                          |                      |
| Instrumentos de gobiernos y bancos centrales        | -                                             | -                                                      | -                        | -                    |
| Otros instrumentos emitidos en el exterior          | -                                             | -                                                      | -                        | -                    |
| <b>Inversiones en fondos mutuos:</b>                |                                               |                                                        |                          |                      |
| Fondos administrados por sociedades relacionadas    | -                                             | -                                                      | -                        | -                    |
| Fondos administrados por terceros                   | -                                             | -                                                      | -                        | -                    |
| <b>Totales (*)</b>                                  | <b><u>19.489</u></b>                          | <b><u>1.824</u></b>                                    | <b><u>-</u></b>          | <b><u>21.313</u></b> |



**CORPBANCA Y FILIALES**  
**NOTAS A LOS ESTADOS FINANCIEROS INTERMEDIOS CONSOLIDADOS**  
**Al 30 de junio de 2013 y 2012 y al 31 de diciembre de 2012**

(\*) El total de las compras con pacto incluyen MM\$180.937 al 30 de junio de 2013 (MM\$19.489 al 31 de diciembre de 2012), presentados en la nota N°5 Efectivo y efectivo equivalente como instrumentos cuyo plazo de vencimiento no supere los tres meses desde la fecha de adquisición.

Al 30 de junio de 2013 y 31 de diciembre de 2012, los instrumentos vendidos con pactos de retrocompra son los siguientes:

|                                                    | <b>Saldos Al 30 de junio 2013</b>     |                                            |                      | <b>Total</b>   |
|----------------------------------------------------|---------------------------------------|--------------------------------------------|----------------------|----------------|
|                                                    | <b>Desde 1 día y menos de 3 meses</b> | <b>Más de tres meses y menos de un año</b> | <b>Más de un Año</b> |                |
|                                                    | MM\$                                  | MM\$                                       | MM\$                 |                |
| <b>Instrumentos del Estado y del Banco Central</b> |                                       |                                            |                      |                |
| Instrumentos del Banco Central                     | 4.962                                 | -                                          | -                    | 4.962          |
| Bonos o pagares de la Tesorería                    | -                                     | -                                          | -                    | -              |
| Otras instituciones fiscales                       | -                                     | -                                          | -                    | -              |
| <b>Otros instrumentos emitidos en el País</b>      |                                       |                                            |                      |                |
| Instrumentos de otros bancos del País              | 12.122                                | -                                          | -                    | 12.122         |
| Bonos y efectos de comercio de empresas            | -                                     | -                                          | -                    | -              |
| Otros instrumentos emitidos en el País             | -                                     | -                                          | -                    | -              |
| <b>Instrumentos emitidos en el Exterior</b>        |                                       |                                            |                      |                |
| Instrumentos de gobiernos y bancos centrales       | 206.652                               | -                                          | -                    | 206.652        |
| Otros instrumentos emitidos en el exterior         | -                                     | -                                          | -                    | -              |
| <b>Inversiones en fondos mutuos</b>                |                                       |                                            |                      |                |
| Fondos administrados por sociedades relacionadas   | -                                     | -                                          | -                    | -              |
| Fondos administrados por terceros                  | -                                     | -                                          | -                    | -              |
| <b>Totales</b>                                     | <b>223.736</b>                        | <b>-</b>                                   | <b>-</b>             | <b>223.736</b> |

|                                                    | <b>Saldos Al 31 de diciembre 2012</b> |                                            |                      | <b>Total</b>   |
|----------------------------------------------------|---------------------------------------|--------------------------------------------|----------------------|----------------|
|                                                    | <b>Desde 1 día y menos de 3 meses</b> | <b>Más de tres meses y menos de un año</b> | <b>Más de un Año</b> |                |
|                                                    | MM\$                                  | MM\$                                       | MM\$                 |                |
| <b>Instrumentos del Estado y del Banco Central</b> |                                       |                                            |                      |                |
| Instrumentos del Banco Central                     | 105.071                               | -                                          | -                    | 105.071        |
| Bonos o pagares de la Tesorería                    | 28.053                                | -                                          | -                    | 28.053         |
| Otras instituciones fiscales                       | -                                     | -                                          | -                    | -              |
| <b>Otros instrumentos emitidos en el País</b>      |                                       |                                            |                      |                |
| Instrumentos de otros bancos del País              | -                                     | -                                          | -                    | -              |
| Bonos y efectos de comercio de empresas            | 124.597                               | -                                          | -                    | 124.597        |
| Otros instrumentos emitidos en el País             | -                                     | -                                          | -                    | -              |
| <b>Instrumentos emitidos en el Exterior</b>        |                                       |                                            |                      |                |
| Instrumentos de gobiernos y bancos centrales       | -                                     | -                                          | -                    | -              |
| Otros instrumentos emitidos en el exterior         | -                                     | -                                          | -                    | -              |
| <b>Inversiones en fondos mutuos</b>                |                                       |                                            |                      |                |
| Fondos administrados por sociedades relacionadas   | -                                     | -                                          | -                    | -              |
| Fondos administrados por terceros                  | -                                     | -                                          | -                    | -              |
| <b>Totales</b>                                     | <b>257.721</b>                        | <b>-</b>                                   | <b>-</b>             | <b>257.721</b> |

**CORPBANCA Y FILIALES**  
**NOTAS A LOS ESTADOS FINANCIEROS INTERMEDIOS CONSOLIDADOS**  
Al 30 de junio de 2013 y 2012 y al 31 de diciembre de 2012

**NOTA 8 - ADEUDADO POR BANCOS**

Al cierre de los estados financieros al 30 de junio de 2013 y al 31 de diciembre de 2012 los saldos presentados en el rubro “Adeudado por Bancos” son los siguientes:

|                                                                 | Al 30 de junio de 2013 |                        |                           | Total<br>MM\$  |
|-----------------------------------------------------------------|------------------------|------------------------|---------------------------|----------------|
|                                                                 | Cartera<br>Normal      | Cartera<br>Subestándar | Cartera<br>Incumplimiento |                |
|                                                                 | MM\$                   | MM\$                   | MM\$                      |                |
| <b>Bancos del País</b>                                          |                        |                        |                           |                |
| Préstamos a bancos del país                                     | -                      | -                      | -                         | -              |
| Provisiones y deterioro para créditos con bancos en el país     | -                      | -                      | -                         | -              |
| <b>Subtotal</b>                                                 | <b>-</b>               | <b>-</b>               | <b>-</b>                  | <b>-</b>       |
| <b>Bancos del Exterior</b>                                      |                        |                        |                           |                |
| Préstamos a bancos del exterior                                 | 95.804                 | -                      | -                         | 95.804         |
| Otras acreencias con bancos del exterior                        | -                      | -                      | -                         | -              |
| Provisiones y deterioro para créditos con bancos en el exterior | (212)                  | -                      | -                         | (212)          |
| <b>Subtotal</b>                                                 | <b>95.592</b>          | <b>-</b>               | <b>-</b>                  | <b>95.592</b>  |
| <b>Banco Central de Chile</b>                                   |                        |                        |                           |                |
| Depósitos en el Banco Central no disponibles                    | 170.045                | -                      | -                         | 170.045        |
| <b>Subtotal</b>                                                 | <b>170.045</b>         | <b>-</b>               | <b>-</b>                  | <b>170.045</b> |
| <b>Totales</b>                                                  | <b>265.637</b>         | <b>-</b>               | <b>-</b>                  | <b>265.637</b> |
| <b>Al 31 de diciembre de 2012</b>                               |                        |                        |                           |                |
|                                                                 | Cartera<br>Normal      | Cartera<br>Subestándar | Cartera<br>Incumplimiento | Total<br>MM\$  |
|                                                                 | MM\$                   | MM\$                   | MM\$                      |                |
|                                                                 | MM\$                   | MM\$                   | MM\$                      |                |
| <b>Bancos del País</b>                                          |                        |                        |                           |                |
| Préstamos a bancos del país                                     | -                      | -                      | -                         | -              |
| Provisiones y deterioro para créditos con bancos en el país     | -                      | -                      | -                         | -              |
| <b>Subtotal</b>                                                 | <b>-</b>               | <b>-</b>               | <b>-</b>                  | <b>-</b>       |
| <b>Bancos del Exterior</b>                                      |                        |                        |                           |                |
| Préstamos a bancos del exterior                                 | 81.281                 | -                      | -                         | 81.281         |
| Otras acreencias con bancos del exterior                        | 11.114                 | -                      | -                         | 11.114         |
| Provisiones y deterioro para créditos con bancos en el exterior | (178)                  | -                      | -                         | (178)          |
| <b>Subtotal</b>                                                 | <b>92.217</b>          | <b>-</b>               | <b>-</b>                  | <b>92.217</b>  |
| <b>Banco Central de Chile</b>                                   |                        |                        |                           |                |
| Depósitos en el Banco Central no disponibles                    | 390.154                | -                      | -                         | 390.154        |
| <b>Subtotal</b>                                                 | <b>390.154</b>         | <b>-</b>               | <b>-</b>                  | <b>390.154</b> |
| <b>Totales</b>                                                  | <b>482.371</b>         | <b>-</b>               | <b>-</b>                  | <b>482.371</b> |

El detalle de los movimientos de los años 2013 y 2012 de las provisiones y deterioro para créditos con Bancos en el país y en el exterior se detallan a continuación:

**CORPBANCA Y FILIALES**  
**NOTAS A LOS ESTADOS FINANCIEROS INTERMEDIOS CONSOLIDADOS**  
**Al 30 de junio de 2013 y 2012 y al 31 de diciembre de 2012**

|                                      | <b>Al 30 junio 2013</b>   |                               |              |
|--------------------------------------|---------------------------|-------------------------------|--------------|
|                                      | <b>Bancos en<br/>país</b> | <b>Bancos en<br/>Exterior</b> | <b>Total</b> |
|                                      | MM\$                      | MM\$                          | MM\$         |
| <b>Saldo al 1° de enero 2013</b>     | -                         | (178)                         | (178)        |
| Castigos                             | -                         | -                             | -            |
| Provisiones constituidas             | -                         | (84)                          | (84)         |
| Provisiones liberadas                | -                         | 59                            | 59           |
| Deterioros                           | -                         | -                             | -            |
| Reverso de deterioro                 | -                         | -                             | -            |
| Diferencias de Cambio                | -                         | (9)                           | (9)          |
| <b>Saldos al 30 de junio de 2013</b> | -                         | (212)                         | (212)        |

|                                          | <b>Al 31 diciembre 2012</b> |                               |              |
|------------------------------------------|-----------------------------|-------------------------------|--------------|
|                                          | <b>Bancos en<br/>país</b>   | <b>Bancos en<br/>Exterior</b> | <b>Total</b> |
|                                          | MM\$                        | MM\$                          | MM\$         |
| <b>Saldo al 1° de enero 2012</b>         | (29)                        | (151)                         | (180)        |
| Castigos                                 | -                           | -                             | -            |
| Provisiones constituidas                 | -                           | (83)                          | (83)         |
| Provisiones liberadas                    | 26                          | 46                            | 72           |
| Deterioros                               | -                           | -                             | -            |
| Diferencias de Cambio                    | 3                           | 10                            | 13           |
| <b>Saldos al 31 de diciembre de 2012</b> | -                           | (178)                         | (178)        |

**CORPBANCA Y FILIALES**  
**NOTAS A LOS ESTADOS FINANCIEROS INTERMEDIOS CONSOLIDADOS**  
**Al 30 de junio de 2013 y 2012 y al 31 de diciembre de 2012**

**NOTA 9 - CREDITOS Y CUENTAS POR COBRAR A CLIENTES**

**a) Créditos y cuentas por cobrar a clientes**

Al 30 de junio de 2013 y al 31 de diciembre de 2012, la composición de la cartera de colocaciones es la siguiente:

| Al 30 de junio de 2013                       | Activos antes de provisiones |                             |                                   |                   | Provisiones          |                  |                | Activo Neto<br>MM\$ |
|----------------------------------------------|------------------------------|-----------------------------|-----------------------------------|-------------------|----------------------|------------------|----------------|---------------------|
|                                              | Cartera Normal<br>MM\$       | Cartera Subestándar<br>MM\$ | Cartera en Incumplimiento<br>MM\$ | Total<br>MM\$     | Individuales<br>MM\$ | Grupales<br>MM\$ | Total<br>MM\$  |                     |
| <b>Colocaciones comerciales:</b>             |                              |                             |                                   |                   |                      |                  |                |                     |
| Préstamos comerciales                        | 6.126.396                    | 171.084                     | 105.679                           | 6.403.159         | 72.298               | 13.252           | 85.550         | 6.317.609           |
| Créditos de comercio exterior                | 596.399                      | 27.389                      | 19.494                            | 643.282           | 17.971               | 235              | 18.206         | 625.076             |
| Deudores en cuentas corrientes               | 41.200                       | 368                         | 454                               | 42.022            | 409                  | 264              | 673            | 41.349              |
| Operaciones de factoraje                     | 79.036                       | 983                         | 313                               | 80.332            | 1.392                | 224              | 1.616          | 78.716              |
| Operaciones de leasing                       | 296.876                      | 30.476                      | 11.774                            | 339.126           | 1.998                | 482              | 2.480          | 336.646             |
| Otros créditos y cuentas por cobrar          | 263.751                      | 65                          | 1.218                             | 265.034           | 392                  | 1.730            | 2.122          | 262.912             |
| <b>Subtotales</b>                            | <b>7.403.658</b>             | <b>230.365</b>              | <b>138.932</b>                    | <b>7.772.955</b>  | <b>94.460</b>        | <b>16.187</b>    | <b>110.647</b> | <b>7.662.308</b>    |
| <b>Colocaciones para vivienda:</b>           |                              |                             |                                   |                   |                      |                  |                |                     |
| Préstamos con letras de crédito              | 76.285                       | -                           | 3.179                             | 79.464            | -                    | 309              | 309            | 79.155              |
| Préstamos con mutuos hipotecarios endosables | 196.696                      | -                           | 8.524                             | 205.220           | -                    | 1.943            | 1.943          | 203.277             |
| Otros créditos con mutuos para vivienda      | 1.252.601                    | -                           | 17.897                            | 1.270.498         | -                    | 8.866            | 8.866          | 1.261.632           |
| Operaciones de leasing                       | -                            | -                           | 58                                | 58                | -                    | 3                | 3              | 55                  |
| Otros créditos y cuentas por cobrar          | 37.483                       | -                           | 2.014                             | 39.497            | -                    | 471              | 471            | 39.026              |
| <b>Subtotales</b>                            | <b>1.563.065</b>             | <b>-</b>                    | <b>31.672</b>                     | <b>1.594.737</b>  | <b>-</b>             | <b>11.592</b>    | <b>11.592</b>  | <b>1.583.145</b>    |
| <b>Colocaciones de consumo:</b>              |                              |                             |                                   |                   |                      |                  |                |                     |
| Créditos de consumo en cuotas                | 810.323                      | -                           | 25.157                            | 835.480           | -                    | 41.152           | 41.152         | 794.328             |
| Deudores en cuentas corrientes               | 32.897                       | -                           | 463                               | 33.360            | -                    | 749              | 749            | 32.611              |
| Deudores por tarjetas de crédito             | 143.654                      | -                           | 3.083                             | 146.737           | -                    | 6.542            | 6.542          | 140.195             |
| Operaciones de leasing de consumo            | 672                          | -                           | 20                                | 692               | -                    | 6                | 6              | 686                 |
| Otros créditos y cuentas por cobrar          | 119.919                      | -                           | 2.770                             | 122.689           | -                    | 7.089            | 7.089          | 115.600             |
| <b>Subtotales</b>                            | <b>1.107.465</b>             | <b>-</b>                    | <b>31.493</b>                     | <b>1.138.958</b>  | <b>-</b>             | <b>55.538</b>    | <b>55.538</b>  | <b>1.083.420</b>    |
| <b>Totales</b>                               | <b>10.074.188</b>            | <b>230.365</b>              | <b>202.097</b>                    | <b>10.506.650</b> | <b>94.460</b>        | <b>83.317</b>    | <b>177.777</b> | <b>10.328.873</b>   |

**CORPBANCA Y FILIALES**  
**NOTAS A LOS ESTADOS FINANCIEROS INTERMEDIOS CONSOLIDADOS**  
**Al 30 de junio de 2013 y 2012 y al 31 de diciembre de 2012**

Al 31 de diciembre de 2012

|                                              | Activos antes de provisiones |                     |                           |                   | Provisiones   |               |                | Activo Neto<br>MM\$ |
|----------------------------------------------|------------------------------|---------------------|---------------------------|-------------------|---------------|---------------|----------------|---------------------|
|                                              | Cartera Normal               | Cartera Subestándar | Cartera en Incumplimiento | Total             | Individuales  | Grupales      | Total          |                     |
|                                              | MM\$                         | MM\$                | MM\$                      | MM\$              | MM\$          | MM\$          | MM\$           |                     |
| <b>Colocaciones comerciales:</b>             |                              |                     |                           |                   |               |               |                |                     |
| Préstamos comerciales                        | 6.269.190                    | 105.383             | 95.159                    | 6.469.732         | 62.905        | 13.464        | 76.369         | 6.393.363           |
| Créditos de comercio exterior                | 380.666                      | 34.602              | 9.556                     | 424.824           | 14.180        | 203           | 14.383         | 410.441             |
| Deudores en cuentas corrientes               | 29.338                       | 251                 | 340                       | 29.929            | 357           | 239           | 596            | 29.333              |
| Operaciones de factoraje                     | 86.657                       | 555                 | 410                       | 87.622            | 1.725         | 223           | 1.948          | 85.674              |
| Operaciones de leasing                       | 300.446                      | 30.530              | 10.318                    | 341.294           | 2.902         | 374           | 3.276          | 338.018             |
| Otros créditos y cuentas por cobrar          | 159.438                      | 117                 | 1.013                     | 160.568           | 310           | 1.268         | 1.578          | 158.990             |
| <b>Subtotales</b>                            | <b>7.225.735</b>             | <b>171.438</b>      | <b>116.796</b>            | <b>7.513.969</b>  | <b>82.379</b> | <b>15.771</b> | <b>98.150</b>  | <b>7.415.819</b>    |
| <b>Colocaciones para vivienda:</b>           |                              |                     |                           |                   |               |               |                |                     |
| Préstamos con letras de crédito              | 83.165                       | -                   | 4.046                     | 87.211            | -             | 340           | 340            | 86.871              |
| Préstamos con mutuos hipotecarios endosables | 207.886                      | -                   | 8.741                     | 216.627           | -             | 2.099         | 2.099          | 214.528             |
| Otros créditos con mutuos para vivienda      | 1.173.348                    | -                   | 17.782                    | 1.191.130         | -             | 8.458         | 8.458          | 1.182.672           |
| Operaciones de leasing                       | -                            | -                   | 61                        | 61                | -             | 3             | 3              | 58                  |
| Otros créditos y cuentas por cobrar          | 39.767                       | -                   | 2.102                     | 41.869            | -             | 512           | 512            | 41.357              |
| <b>Subtotales</b>                            | <b>1.504.166</b>             | <b>-</b>            | <b>32.732</b>             | <b>1.536.898</b>  | <b>-</b>      | <b>11.412</b> | <b>11.412</b>  | <b>1.525.486</b>    |
| <b>Colocaciones de consumo:</b>              |                              |                     |                           |                   |               |               |                |                     |
| Créditos de consumo en cuotas                | 781.161                      | -                   | 27.196                    | 808.357           | -             | 42.321        | 42.321         | 766.036             |
| Deudores en cuentas corrientes               | 29.172                       | -                   | 467                       | 29.639            | -             | 780           | 780            | 28.859              |
| Deudores por tarjetas de crédito             | 157.897                      | -                   | 3.255                     | 161.152           | -             | 7.118         | 7.118          | 154.034             |
| Operaciones de leasing de consumo            | 769                          | -                   | 13                        | 782               | -             | 5             | 5              | 777                 |
| Otros créditos y cuentas por cobrar          | 107.104                      | -                   | 2.698                     | 109.802           | -             | 6.923         | 6.923          | 102.879             |
| <b>Subtotales</b>                            | <b>1.076.103</b>             | <b>-</b>            | <b>33.629</b>             | <b>1.109.732</b>  | <b>-</b>      | <b>57.147</b> | <b>57.147</b>  | <b>1.052.585</b>    |
| <b>Totales</b>                               | <b>9.806.004</b>             | <b>171.438</b>      | <b>183.157</b>            | <b>10.160.599</b> | <b>82.379</b> | <b>84.330</b> | <b>166.709</b> | <b>9.993.890</b>    |

**CORPBANCA Y FILIALES**  
**NOTAS A LOS ESTADOS FINANCIEROS INTERMEDIOS CONSOLIDADOS**  
Al 30 de junio de 2013 y 2012 y al 31 de diciembre de 2012

**b) Provisiones**

El movimiento de las provisiones durante los períodos terminados al 30 de junio de 2013 y al 31 de diciembre de 2012 se resume como sigue:

|                                       | <b>Provisiones<br/>individuales</b> | <b>Provisiones<br/>grupales</b> | <b>Total</b>   |
|---------------------------------------|-------------------------------------|---------------------------------|----------------|
|                                       | MM\$                                | MM\$                            | MM\$           |
| <b>Saldos al 1 de enero 2013</b>      | <b>82.379</b>                       | <b>84.330</b>                   | <b>166.709</b> |
| <b>Castigos de cartera</b>            |                                     |                                 | -              |
| Colocaciones comerciales              | ( 6.703)                            | ( 4.548)                        | ( 11.251)      |
| Colocaciones para vivienda            | -                                   | ( 1.089)                        | ( 1.089)       |
| Colocaciones de consumo               | -                                   | ( 19.285)                       | ( 19.285)      |
| <b>Total de castigos</b>              | ( 6.703)                            | ( 24.922)                       | ( 31.625)      |
| Provisiones constituidas              | 35.069                              | 44.565                          | <b>79.634</b>  |
| Provisiones liberadas                 | ( 15.554)                           | ( 16.701)                       | ( 32.255)      |
| Deterioros                            | -                                   | -                               | -              |
| Diferencia de Cambio                  | ( 731)                              | ( 3.955)                        | ( 4.686)       |
| <b>Saldos al 30 de junio 2013</b>     | <b>94.460</b>                       | <b>83.317</b>                   | <b>177.777</b> |
| <b>Saldos al 1 de enero 2012</b>      | <b>60.379</b>                       | <b>44.672</b>                   | <b>105.051</b> |
| <b>Castigos de cartera</b>            |                                     |                                 |                |
| Colocaciones comerciales              | ( 10.628)                           | ( 8.871)                        | ( 19.499)      |
| Colocaciones para vivienda            | -                                   | ( 3.907)                        | ( 3.907)       |
| Colocaciones de consumo               | -                                   | ( 38.764)                       | ( 38.764)      |
| <b>Total de castigos</b>              | ( 10.628)                           | ( 51.542)                       | ( 62.170)      |
| Provisiones constituidas              | 47.407                              | 72.060                          | <b>119.467</b> |
| Provisiones liberadas                 | ( 31.932)                           | ( 20.750)                       | ( 52.682)      |
| Deterioros                            | -                                   | -                               | -              |
| Adquisición Colombia                  | 17.215                              | 39.893                          | <b>57.108</b>  |
| Diferencia de Cambio                  | ( 62)                               | ( 3)                            | ( 65)          |
| <b>Saldos al 31 de diciembre 2012</b> | <b>82.379</b>                       | <b>84.330</b>                   | <b>166.709</b> |

**CORPBANCA Y FILIALES**  
**NOTAS A LOS ESTADOS FINANCIEROS INTERMEDIOS CONSOLIDADOS**  
**Al 30 de junio de 2013 y 2012 y al 31 de diciembre de 2012**

**NOTA 10 - INSTRUMENTOS DE INVERSION**

Al 30 de junio de 2013 y 31 de diciembre de 2012, el detalle de los instrumentos que el Banco ha designado como instrumentos financieros mantenidos como disponibles para la venta y hasta su vencimiento es el siguiente:

|                                                             | Al 30 de junio                      |                                               |                | Al 31 de Diciembre                  |                                               |                  |
|-------------------------------------------------------------|-------------------------------------|-----------------------------------------------|----------------|-------------------------------------|-----------------------------------------------|------------------|
|                                                             | 2013                                |                                               |                | 2012                                |                                               |                  |
|                                                             | Disponible<br>para la venta<br>MM\$ | Mantenidos<br>hasta el<br>vencimiento<br>MM\$ | Total<br>MM\$  | Disponible<br>para la venta<br>MM\$ | Mantenidos<br>hasta el<br>vencimiento<br>MM\$ | Total<br>MM\$    |
| <b>Inversiones Cotizadas en Mercados Activos:</b>           |                                     |                                               |                |                                     |                                               |                  |
| <b>Instrumentos Del Estado y del Banco Central de Chile</b> |                                     |                                               |                |                                     |                                               |                  |
| Instrumentos del Banco Central de Chile                     | 177.326                             | -                                             | 177.326        | 329.066                             | -                                             | 329.066          |
| Bonos o Pagarés de la Tesorería General de la República     | -                                   | -                                             | -              | 69.706                              | -                                             | 69.706           |
| Otros instrumentos fiscales                                 | 38.519                              | -                                             | 38.519         | 46.203                              | -                                             | 46.203           |
| <b>Instrumentos de otras instituciones nacionales</b>       |                                     |                                               |                |                                     |                                               |                  |
| Pagarés de depósitos bancarios                              | 75.390                              | -                                             | 75.390         | 338.747                             | -                                             | 338.747          |
| Letras hipotecarias bancarias                               | 368                                 | -                                             | 368            | 349                                 | -                                             | 349              |
| Bonos bancarios                                             | 65.865                              | -                                             | 65.865         | 66.231                              | -                                             | 66.231           |
| Otros instrumentos                                          | 38.867                              | 9.328                                         | 48.195         | 41.019                              | 10.099                                        | 51.118           |
| <b>Instrumentos emitidos en el exterior</b>                 |                                     |                                               |                |                                     |                                               |                  |
| Instrumentos de gobiernos o bancos centrales<br>extranjeros | -                                   | -                                             | -              | 206.296                             | 74.259                                        | 280.555          |
| Otros instrumentos emitidos en el exterior                  | 14.105                              | 59.269                                        | 73.374         | -                                   | -                                             | -                |
|                                                             | 15.585                              | 18.902                                        | 34.487         | 14.818                              | 20.619                                        | 35.437           |
| Provisión por deterioro                                     | -                                   | -                                             | -              | -                                   | -                                             | -                |
| <b>Inversiones no cotizadas en mercados activos:</b>        |                                     |                                               |                |                                     |                                               |                  |
| Bonos y efectos de comercio de empresa                      | -                                   | -                                             | -              | -                                   | -                                             | -                |
| Otros instrumentos                                          | -                                   | -                                             | -              | -                                   | -                                             | -                |
| Provisión por deterioro                                     | -                                   | -                                             | -              | -                                   | -                                             | -                |
| <b>Totales (*)</b>                                          | <b>426.025</b>                      | <b>87.499</b>                                 | <b>513.524</b> | <b>1.112.435</b>                    | <b>104.977</b>                                | <b>1.217.412</b> |

(\*) El total de los instrumentos disponibles para la venta incluyen MM\$69.705 al 30 de junio de 2013 (MM\$78.932 al 31 de diciembre de 2012), presentados en la nota N°5 Efectivo y efectivo equivalente como instrumentos cuyo plazo de vencimiento no supere los tres meses desde la fecha de adquisición.

**Deterioro de instrumentos de inversión**

La cartera de instrumentos de inversión del Banco, no presenta índices de deterioro al cierre del período junio 2013 y 2012 y diciembre de 2012.

Dentro de este contexto, todas las inversiones cotizadas en mercados no activos clasificadas como disponibles para la venta han sido registradas a su valor razonable.

**CORPBANCA Y FILIALES**  
**NOTAS A LOS ESTADOS FINANCIEROS INTERMEDIOS CONSOLIDADOS**  
 Al 30 de junio de 2013 y 2012 y al 31 de diciembre de 2012

**NOTA 11 - INVERSIONES EN SOCIEDADES**

**a) Inversiones en Sociedades**

Al 30 de junio de 2013 y 31 de diciembre de 2012, las principales inversiones en sociedades se detallan a continuación:

|                                                     | Al 30 de junio       |              | Al 31 de diciembre   |              |
|-----------------------------------------------------|----------------------|--------------|----------------------|--------------|
|                                                     | 2013                 |              | 2012                 |              |
|                                                     | %                    |              | %                    |              |
| <b>Sociedad</b>                                     | <b>Participación</b> | <b>MM\$</b>  | <b>Participación</b> | <b>MM\$</b>  |
| Nexus S.A.                                          | 12,90                | 1.057        | 12,9                 | 1.057        |
| Transbank S.A.                                      | 8,72                 | 939          | 8,72                 | 939          |
| Combanc S.A.                                        | 5,29                 | 159          | 4,72                 | 135          |
| Redbanc S.A.                                        | 2,50                 | 110          | 2,50                 | 110          |
| Sociedad Interbancaria de Depósitos de Valores S.A. | 3,91                 | 75           | 3,91                 | 75           |
| Deceval S.A.                                        | 5,74                 | 806 (i)      | 5,74                 | 829 (i)      |
| A.C.H Colombia                                      | 3,67                 | 186 (i)      | 3,67                 | 191 (i)      |
| Redeban Multicolor S.A                              | 1,60                 | 276 (i)      | 1,60                 | 283 (i)      |
| Cámara de Compensación Divisas de Col. S.A.         | 3,19                 | 30 (i)       | 3,19                 | 30 (i)       |
| Cámara de Riesgo Central de Contraparte S.A.        | 1,25                 | 109 (i)      | 1,17                 | 94 (i)       |
| Cifin S.A                                           | 5,39                 | 86           | -                    | -            |
| <br>                                                |                      |              |                      |              |
| <b>Derechos o acciones en otras sociedades</b>      |                      |              |                      |              |
| Acción Bolsa de Comercio de Santiago                | 2,08                 | 1.056        | 2,08                 | 1.056        |
| Acción Bolsa Electrónica de Chile                   | 2,44                 | 211          | 2,44                 | 211          |
| Bolsa de Valores de Colombia                        | 0,48                 | 761 (i)      | 0,48                 | 783 (i)      |
| <br>                                                |                      |              |                      |              |
| <b>Totales</b>                                      | <b>-</b>             | <b>5.861</b> | <b>-</b>             | <b>5.793</b> |

(i) Corresponde a las inversiones en otras sociedades efectuadas por las filiales establecidas en Colombia.

**b) Combinación de Negocios – Banco CorpBanca Chile y Banco CorpBanca Colombia (BCC) (Ex – Banco Santander Colombia y Filiales o BSC)**

**i. Aspectos generales de la operación**

**CorpBanca Chile.** La Entidad adquirió las acciones con derecho a voto de BSC domiciliado en Colombia, donde se adquirió el 51,00% y 40,93% respectivamente de la propiedad, realizadas el 29 de mayo y 22 de junio de 2012.

**Banco CorpBanca Colombia (Ex - BSC).** Empresa cuyo objeto social se enfoca en la captación de recursos en cuenta corriente, como también de otros depósitos a la vista y a término, con el fin de realizar operaciones activas de crédito y realización de otras actividades autorizadas a los establecimientos bancarios. Cuenta además con negocios complementarios, a través de sus filiales Santander Investment Valores S.A. Comisionista de Bolsa (actualmente



**CORPBANCA Y FILIALES**  
**NOTAS A LOS ESTADOS FINANCIEROS INTERMEDIOS CONSOLIDADOS**  
**Al 30 de junio de 2013 y 2012 y al 31 de diciembre de 2012**

Corpbanca Investment Valores S.A. Comisionista de Bolsa), con una participación del 94,94%, y de Santander Investment Trust Colombia S.A. (actualmente Corpbanca Investment Trust Colombia S.A.), sociedad fiduciaria<sup>5</sup>, con una participación del 94,5009%.

**ii. Principales razones de la compra**

Con esta adquisición, CorpBanca busca acompañar a las empresas chilenas en su expansión regional y, al mismo tiempo, participar en el creciente mercado bancario colombiano, uno de los más atractivos a nivel mundial. El alto nivel profesional que exhiben ejecutivos y empleados del mercado de capitales colombiano, así como el expertise de CorpBanca al desarrollar exitosamente su quehacer en un sistema bancario más profundo como el chileno, son dos de los aspectos claves en los que se basa el éxito previsto de esta adquisición.

**iii. Detalle de activos adquiridos y pasivos asumidos**

- 1) Los valores razonables presentados al 31 de diciembre de 2012 en los Estados Financieros Auditados, (letra a) cuadro que se muestra a continuación) fueron calculados sobre bases provisionarias, siendo determinados por profesionales idóneos, independientes de CorpBanca y Filiales (Grupo) y de sus auditores externos, como asimismo independientes entre ellos. De acuerdo a IFRS 3 “Combinaciones de Negocios”, si la contabilización inicial de estas operaciones se encuentra incompleta al final de un periodo contable en la cual ocurre, el Grupo informará dicha situación en sus estados financieros.
- 2) El valor razonable de los activos intangibles y sus respectivos impuestos diferidos (principalmente relación con clientes, licencias y otros), para la citada fecha, fueron determinados provisoriamente, estando pendiente la etapa de perfeccionamiento de la citada valuación independiente (situación finalizada a la fecha de los presentes estados financieros).
- 3) Durante el periodo de medición, CorpBanca ajustará retroactivamente los importes provisionales reconocidos a la fecha de la adquisición para reflejar la nueva información obtenida sobre hechos y circunstancias que existan en la fecha de la adquisición y que, si hubieran sido conocidas, habrían afectado a la medición de los importes reconocidos en esa fecha (letra b) cuadro que se muestra a continuación). Durante el periodo de medición, también se reconocerán activos o pasivos adicionales si obtiene nueva información sobre hechos y circunstancias que existían en la fecha de la adquisición y que, si hubieran sido conocidos, habrían resultado en el reconocimiento de esos activos y pasivos a esa fecha. El periodo de medición terminará tan pronto como el Grupo reciba la información que estuviera buscando sobre hechos y circunstancias que existían en la fecha de la adquisición o concluya que no se puede obtener más información. Sin embargo, el periodo de medición no excederá de un año a partir de la fecha de adquisición, antes descrita (situación finalizada a la fecha de los presentes estados financieros).

---

<sup>5</sup> Empresa que se convirtió en filial con posterioridad a la combinación de negocios entre BSC y CorpBanca Chile, situación descrita en letra c) del presente numeral

**CORPBANCA Y FILIALES**  
**NOTAS A LOS ESTADOS FINANCIEROS INTERMEDIOS CONSOLIDADOS**  
**Al 30 de junio de 2013 y 2012 y al 31 de diciembre de 2012**

De acuerdo a lo anterior, el valor razonable de activos y pasivos identificables de BSC a la fecha de la adquisición, mayo 29, 2012, fue la siguiente:

| ACTIVOS                                                     | Valor Razonable<br>reconocido en la fecha de<br>adquisición | Valor Razonable<br>reconocido en la fecha de<br>adquisición | Depuración<br>Valor Justo |
|-------------------------------------------------------------|-------------------------------------------------------------|-------------------------------------------------------------|---------------------------|
|                                                             | MM\$                                                        | MM\$                                                        |                           |
|                                                             | Provisorio (a)                                              | Definitivo (b)                                              |                           |
|                                                             | MM\$                                                        | MM\$                                                        | MM\$                      |
| <b>Total activos netos identificables a valor razonable</b> | <b>230.405</b>                                              | <b>225.798</b>                                              | (4.607)                   |
| Intangibles surgido por la adquisición                      | 257.694                                                     | 252.216                                                     | (5.478)                   |
| Pasivos Contingentes surgido por la adquisición             | (2.868)                                                     | (2.924)                                                     | (56)                      |
| Impuestos Diferidos surgido por la adquisición              | (83.755)                                                    | (86.734)                                                    | (2.979)                   |
| <b>Subtotal Valor Razonable</b>                             | <b>401.476</b>                                              | <b>388.356</b>                                              | <b>(13.120)</b>           |
| Interés no controlador medido a valor razonable             | (48.940)                                                    | (48.940)                                                    | -                         |
| Goodwill surgido por la adquisición                         | 205.076                                                     | 218.196                                                     | 13.120 (c)                |
| <b>Contraprestación Transferida por la compra</b>           | <b>557.612</b>                                              | <b>557.612</b>                                              | -                         |

- 4) Esta combinación de negocios fue contabilizada utilizando el método de adquisición a la fecha de compra, que es la fecha en la que se transfiere el control al Grupo. El control es el poder de dirigir las políticas financieras y de operación de una entidad con el fin de obtener beneficios de sus actividades. Se tomaron en cuenta potenciales derechos a voto que actualmente son ejecutables o convertibles al evaluar el control.
- 5) CorpBanca optó por medir la participación no controladora en la adquirida por su valor razonable. Dicho valor se estimó mediante la aplicación de un enfoque de ganancias descontadas.
- 6) En la operación de compra no existieron acuerdos de contraprestaciones contingentes determinadas.
- 7) A la fecha de adquisición, se determinó un pasivo contingente por un valor razonable MM\$2.868 como resultado de contingencias legales. A la fecha de cierre del período sobre el que se informa, se reevaluó dicho pasivo contingente y se determinaron variaciones sobre el mismo, alcanzando un monto final de MM\$2.924.
- 8) El goodwill por MM\$205.076 reconocido a la fecha de adquisición, se atribuyó a las sinergias esperadas y a otros beneficios surgidos de la combinación de los activos y las actividades de BSC. No se espera que el mencionado concepto sea deducible del impuesto a la renta. El monto final de la plusvalía determinado por depuración en el valor justo durante el periodo de medición, aumentó en MM\$13.120 (letra c) anterior).
- 9) Los costos de transacción relacionados con la adquisición por MM\$246, principalmente honorarios legales externos y costos de due diligence, se imputaron a los gastos de administración en el estado consolidado de resultados del año 2012 y fueron parte de los flujos de efectivo procedentes de las operaciones en el estado de flujos de efectivo de dicho periodo.

**CORPBANCA Y FILIALES**  
**NOTAS A LOS ESTADOS FINANCIEROS INTERMEDIOS CONSOLIDADOS**  
**Al 30 de junio de 2013 y 2012 y al 31 de diciembre de 2012**

- 10) En el presente periodo, BCC contribuyó en MM\$60.838 a los Ingresos netos por intereses, MM\$14.331 a los ingresos netos por comisiones, MM\$91.465 al ingreso operacional neto y MM\$41.271 a la utilidad del período antes del impuesto a la renta (ver Nota 4 “Segmentos de Operación”, letra a) “Resultados”) . Los montos anteriores se presentan brutos de los costos y gastos asumidos por el perímetro Chile, generados por la adquisición.
- 11) La moneda funcional del citado negocio (BSC, moneda funcional peso colombiano), se convertirá a la tasa de cambio de cierre (tipo de cambio COP a CLP para efectos de registro contable en Matriz Chile), de acuerdo a NIC 21 “Efecto de las variaciones en las tasas de cambio de la moneda extranjera”.

**c) Combinación de Negocios – Banco CorpBanca Colombia y CorpBanca Investment Trust Colombia (Ex - Santander Investment Trust Colombia)**

**i. Aspectos generales de la operación**

Banco CorpBanca Colombia, domiciliado en Colombia, adquirió el 94,50% de las acciones con derecho a voto de CorpBanca Investment Trust Colombia S.A (CITRUST).

**ii. Principales razones de la compra**

Esta adquisición se considera complementaria a la efectuada en CorpBanca Colombia y las razones para su adquisición obedecen a la misma naturaleza.

**iii. Detalle de activos adquiridos y pasivos asumidos**

El valor razonable de activos y pasivos identificables de CITRUST a la fecha de la adquisición, junio 29, 2012, era:

|                                                             | Valor Razonable<br>reconocido en la fecha<br>de adquisición | Valor Razonable<br>reconocido en la fecha<br>de adquisición | Depuración<br>Valor Justo |
|-------------------------------------------------------------|-------------------------------------------------------------|-------------------------------------------------------------|---------------------------|
|                                                             | Provisional (a)<br>MM\$                                     | Definitivo (b)<br>MM\$                                      | MM\$                      |
| <b>Total activos netos identificables a valor razonable</b> | <b>12.382</b>                                               | <b>12.382</b>                                               | -                         |
| Intangibles surgido por la adquisición                      | 10.149                                                      | 9.796                                                       | (353)                     |
| Pasivos Contingentes surgido por la adquisición             | -                                                           | -                                                           | -                         |
| Impuestos Diferidos surgido por la adquisición              | (3.349)                                                     | (3.331)                                                     | 18                        |
| <b>Subtotal Valor Razonable</b>                             | <b>19.182</b>                                               | <b>18.847</b>                                               | <b>(335)</b>              |
| Interés no controlador medido a valor razonable             | (1.313)                                                     | (1.313)                                                     | -                         |
| Goodwill surgido por la adquisición                         | 4.691                                                       | 5.026                                                       | 335 (d)                   |
| <b>Contraprestación Transferida por la compra</b>           | <b>22.560</b>                                               | <b>22.560</b>                                               | -                         |

- Los criterios descritos en los números 1) al 6) de la operación Combinación de Negocios entre CorpBanca Chile y BSC, son aplicables para CITRUST.
- A la fecha de adquisición, no se determinaron pasivos contingentes.

**CORPBANCA Y FILIALES**  
**NOTAS A LOS ESTADOS FINANCIEROS INTERMEDIOS CONSOLIDADOS**  
**Al 30 de junio de 2013 y 2012 y al 31 de diciembre de 2012**

- El goodwill por MM\$4.691 reconocido en forma provisional a la fecha de adquisición, se atribuyó a las sinergias esperadas y a otros beneficios surgidos de la combinación de los activos y las actividades de BSC. No se espera que el mencionado concepto sea deducible del impuesto a la renta. El monto final de la plusvalía determinado por depuración en el valor justo durante el periodo de medición, aumentó en MM\$335 (letra d) anterior).
- Los costos de transacción relacionados con la adquisición, los honorarios legales y otros costos externos relacionados con el proceso de compra, fueron reconocidos por la sociedad matriz (CorpBanca Chile), al año 2012.
- La moneda funcional del citado negocio (moneda funcional peso colombiano), se convertirán a la tasa de cambio de cierre (tipo de cambio COP a CLP para efectos de registro contable en Matriz Chile), de acuerdo a NIC 21 “Efecto de las variaciones en las tasas de cambio de la moneda extranjera”.

**d) Conciliación del valor libro de la plusvalía.**

El goodwill se prueba anualmente para determinar si existe un deterioro (al 31 de diciembre de cada año), y cuando las circunstancias indican que su valor en libros puede estar deteriorado. El citado deterioro se determina evaluando el importe recuperable de cada unidad generadora de efectivo (grupo de unidades generadoras de efectivo) a la que se refiere el goodwill. Cuando el importe recuperable de la unidad generadora de efectivo es menor que su valor en libros, se reconoce una pérdida por deterioro. Las pérdidas por deterioro relacionadas con la plusvalía no se pueden revertir en ejercicios futuros.

A continuación se revelará la conciliación del valor en libros de la plusvalía al comienzo y al final del período, de acuerdo a lo siguiente:

|                                                           | <b>MM\$</b>    |
|-----------------------------------------------------------|----------------|
| <b>Saldo inicial al 01.01.2013</b>                        | <b>201.085</b> |
| Pérdidas por deterioro acumuladas al comienzo del período | -              |
| Aumento de plusvalía por adquisiciones del periodo        | -              |
| Diferencias de cambio netas surgidas durante el periodo   | (5.408)        |
| Depuraciones del valor justo del año (c + d)              | 13.455         |
| Pérdidas por deterioro reconocidas durante el período     | -              |
| <b>Saldo final al 30.06.2013</b>                          | <b>209.132</b> |

**CORPBANCA Y FILIALES**  
**NOTAS A LOS ESTADOS FINANCIEROS INTERMEDIOS CONSOLIDADOS**  
**Al 30 de junio de 2013 y 2012 y al 31 de diciembre de 2012**

**NOTA 12 - INTANGIBLES**

a) La composición del rubro al 30 de junio de 2013 y diciembre de 2012 es el siguiente:

| Al 30 de junio de 2013                               |                   |                             |                   |                                      |                  |
|------------------------------------------------------|-------------------|-----------------------------|-------------------|--------------------------------------|------------------|
| <u>Concepto</u>                                      | Años de vida útil | Años amortización remanente | Saldo bruto final | Amortización y deterioro del Período | Saldo Neto Final |
|                                                      |                   |                             | MM\$              | MM\$                                 | MM\$             |
|                                                      |                   |                             |                   | (Nota 28)                            |                  |
| <b>Intangibles adquiridos en forma independiente</b> |                   |                             |                   |                                      |                  |
| Sistema bancario integrado (1)                       | 15                | 4                           | 5.389             | (592)                                | 4.797            |
| Sistema o software de equipos                        |                   |                             |                   |                                      |                  |
| Computacionales                                      | 3                 | 1                           | 12.921            | (3.703)                              | 9.218            |
| Proyectos informáticos                               | 6                 | 3                           | 14.015            | (1.529)                              | 12.486           |
| Adquisición Banco CorpBanca Colombia                 | 16                | 15                          | 449.675           | (4.913)                              | 444.762          |
| Otros proyectos                                      | 6                 | 3                           | 1.244             | (84)                                 | 1.160            |
| Totales                                              |                   |                             | <u>483.244</u>    | <u>(10.821)</u>                      | <u>472.423</u>   |

| Al 31 de diciembre de 2012                           |                   |                             |                   |                                      |                  |
|------------------------------------------------------|-------------------|-----------------------------|-------------------|--------------------------------------|------------------|
| <u>Concepto</u>                                      | Años de vida útil | Años amortización remanente | Saldo bruto final | Amortización y deterioro del Período | Saldo Neto Final |
|                                                      |                   |                             | MM\$              | MM\$                                 | MM\$             |
|                                                      |                   |                             |                   | (Nota 28)                            |                  |
| <b>Intangibles adquiridos en forma independiente</b> |                   |                             |                   |                                      |                  |
| Sistema bancario integrado                           | 15                | 4                           | 6.543             | (1.175)                              | 5.368            |
| Sistema o software de equipos                        |                   |                             |                   |                                      |                  |
| Computacionales                                      | 3                 | 1                           | 13.918            | (2.958)                              | 10.960           |
| Proyectos informáticos                               | 6                 | 4                           | 13.550            | (1.476)                              | 12.074           |
| Adquisición Banco CorpBanca Colombia                 | 16                | 16                          | 457.344           | (5.089)                              | 452.255          |
| Otros proyectos                                      | 6                 | 4                           | 1.227             | (202)                                | 1.025            |
| Totales                                              |                   |                             | <u>492.582</u>    | <u>(10.900)</u>                      | <u>481.682</u>   |

- (1) Sistema Bancario Integrado (IBS) corresponde al sistema operativo central del banco el cual reemplaza los distintos sistemas operativos utilizados, proporcionando un único sistema central, el cual provee información actualizada de los clientes para cada una de las líneas de negocios, calculando los ingresos netos, rentabilidad de cada producto y segmento de cliente.

**CORPBANCA Y FILIALES**  
**NOTAS A LOS ESTADOS FINANCIEROS INTERMEDIOS CONSOLIDADOS**  
**Al 30 de junio de 2013 y 2012 y al 31 de diciembre de 2012**

b) El movimiento del rubro activos intangibles al 30 de junio de 2013 y 31 de diciembre de 2012 es el siguiente:

|                                          | <b>Sistema Bancario Integrado</b> | <b>Sistema o software de equipos Computacionales</b> | <b>Proyectos Informáticos</b> | <b>Generados en Combinación de Negocios (*)</b> | <b>Otros</b> | <b>Total</b>   |
|------------------------------------------|-----------------------------------|------------------------------------------------------|-------------------------------|-------------------------------------------------|--------------|----------------|
|                                          | MMS                               | MMS                                                  | MMS                           | MMS                                             | MMS          | MMS            |
| <b>Saldo Neto inicial 2013</b>           |                                   |                                                      |                               |                                                 |              |                |
| <b>Saldos al 1 de enero 2013</b>         | <b>5.368</b>                      | <b>10.960</b>                                        | <b>12.074</b>                 | <b>452.255</b>                                  | <b>1.025</b> | <b>481.682</b> |
| Adquisiciones                            | 13                                | 2.237                                                | 1.972                         | -                                               | 211          | 4.433          |
| Retiros                                  | -                                 | -                                                    | (31)                          | -                                               | -            | (31)           |
| Amortización (Nota 28)                   | (592)                             | (3.703)                                              | (1.529)                       | (4.913)                                         | (84)         | (10.821)       |
| Diferencia de Cambio                     | 8                                 | (276)                                                | 0                             | (2.580)                                         | 8            | (2.840)        |
| <b>Saldos al 30 de junio de 2013</b>     | <b>4.797</b>                      | <b>9.218</b>                                         | <b>12.486</b>                 | <b>444.762</b>                                  | <b>1.160</b> | <b>472.423</b> |
|                                          |                                   |                                                      |                               |                                                 |              |                |
|                                          | <b>Sistema Bancario Integrado</b> | <b>Sistema o software de equipos Computacionales</b> | <b>Proyectos Informáticos</b> | <b>Generados en Combinación de Negocios (*)</b> | <b>Otros</b> | <b>Total</b>   |
|                                          | MMS                               | MMS                                                  | MMS                           | MMS                                             | MMS          | MMS            |
| <b>Saldo Neto inicial 2012</b>           |                                   |                                                      |                               |                                                 |              |                |
| <b>Saldos al 1 de enero 2012</b>         | 6.524                             | 309                                                  | 4.395                         |                                                 | 1.011        | 12.239         |
| Adquisiciones                            | 33                                | 6.057                                                | 8.834                         | 477.610                                         | 578          | 493.112        |
| Retiros                                  | -                                 | -                                                    | -                             | -                                               | -            | -              |
| Amortización (Nota 28)                   | (1.175)                           | (2.958)                                              | (1.476)                       | (5.089)                                         | (202)        | (10.900)       |
| Diferencia de Cambio                     | ( 14)                             |                                                      | 321                           | (20.266)                                        | (362)        | (20.321)       |
| Adquisición Banco CorpBanca Colombia     | -                                 | 7.552                                                | -                             | -                                               | -            | 7.552          |
| <b>Saldos al 31 de diciembre de 2012</b> | <b>5.368</b>                      | <b>10.960</b>                                        | <b>12.074</b>                 | <b>452.255</b>                                  | <b>1.025</b> | <b>481.682</b> |

**CORPBANCA Y FILIALES**  
**NOTAS A LOS ESTADOS FINANCIEROS INTERMEDIOS CONSOLIDADOS**  
**Al 30 de junio de 2013 y 2012 y al 31 de diciembre de 2012**

**NOTA 13 - ACTIVO FIJO**

a) La composición del rubro al 30 de junio de 2013 y diciembre de 2012 es el siguiente:

| Al 30 de junio de 2013 |                       |                             |                   |                                      |                  |
|------------------------|-----------------------|-----------------------------|-------------------|--------------------------------------|------------------|
| <u>Concepto</u>        | Años de vida útil (1) | Años amortización remanente | Saldo bruto final | Depreciación y deterioro del Período | Saldo Neto Final |
|                        |                       |                             | MM\$              | MM\$                                 | MM\$             |
|                        |                       |                             |                   | (Nota 28)                            |                  |
| Edificios y Terrenos   | 21                    | 19                          | 47.202            | (1.812)                              | <b>45.390</b>    |
| Equipos                | 5                     | 3                           | 8.450             | (1.276)                              | <b>7.174</b>     |
| <b>Otros</b>           | <b>6</b>              | <b>4</b>                    | <b>10.365</b>     | <b>(1.212)</b>                       | <b>9.153</b>     |
| - Mobiliario           |                       |                             | 2.578             | (250)                                | 2.328            |
| - Activos por Leasing  |                       |                             | 1.896             | (177)                                | 1.719            |
| - Otros                |                       |                             | 5.891             | (785)                                | 5.106            |
| <b>Totales</b>         |                       |                             | <b>66.017</b>     | <b>(4.300)</b>                       | <b>61.717</b>    |

| Al 31 de diciembre de 2012 |                     |                             |                   |                                      |                  |
|----------------------------|---------------------|-----------------------------|-------------------|--------------------------------------|------------------|
| <u>Concepto</u>            | Años de vida útil 1 | Años amortización remanente | Saldo bruto final | Depreciación y deterioro del Período | Saldo Neto Final |
|                            |                     |                             | MM\$              | MM\$                                 | MM\$             |
|                            |                     |                             |                   | (Nota 28)                            |                  |
| Edificios y Terrenos       | 21                  | 20                          | 50.822            | (3.755)                              | <b>47.067</b>    |
| Equipos                    | 5                   | 4                           | 9.675             | (1.851)                              | <b>7.824</b>     |
| <b>Otros</b>               | <b>6</b>            | <b>5</b>                    | <b>11.781</b>     | <b>(1.586)</b>                       | <b>10.195</b>    |
| - Mobiliario               |                     |                             | 3.055             | (480)                                | 2.575            |
| - Activos por Leasing      |                     |                             | 2.250             | (354)                                | 1.896            |
| - Otros                    |                     |                             | 6.476             | (752)                                | 5.724            |
| <b>Totales</b>             |                     |                             | <b>72.278</b>     | <b>(7.192)</b>                       | <b>65.086</b>    |

(1) La vida útil presentada en los siguientes cuadros, es la vida útil residual de los activos fijos del banco, en concordancia a la vida útil fijada durante la transición a IFRS (1 de enero 2009). La vida útil total fue determinada en base a la utilización esperada en consideración de la calidad de la construcción original, en el ambiente donde los bienes están situados, calidad y grado de mantención que se llevan a cabo, y tasación realizada por especialistas externos independientes del Banco.

**CORPBANCA Y FILIALES**  
**NOTAS A LOS ESTADOS FINANCIEROS INTERMEDIOS CONSOLIDADOS**  
**Al 30 de junio de 2013 y 2012 y al 31 de diciembre de 2012**

- b) El movimiento de los activos fijos al 30 de junio de 2013 y al 31 de diciembre de 2012, respectivamente, es la siguiente:

| <b>Saldo Neto inicial 2013</b>       | <b>Edificios y<br/>Terrenos</b> | <b>Equipos</b> | <b>Otros</b> | <b>Total</b>   |
|--------------------------------------|---------------------------------|----------------|--------------|----------------|
|                                      | MM\$                            | MM\$           | MM\$         | MM\$           |
| <b>Saldos al 1° de enero 2013</b>    | 47.067                          | 7.824          | 10.195       | <b>65.086</b>  |
| Adquisiciones                        | 242                             | 678            | 258          | <b>1.178</b>   |
| Retiros                              | -                               | -              | (78)         | <b>(78)</b>    |
| Amortización (Nota 28)               | (1.812)                         | (1.276)        | (1.212)      | <b>(4.300)</b> |
| Otros                                | (107)                           | (52)           | (10)         | <b>(169)</b>   |
| <b>Saldos al 30 de junio de 2013</b> | <b>45.390</b>                   | <b>7.174</b>   | <b>9.153</b> | <b>61.717</b>  |

| <b>Saldo Neto inicial 2012</b>           | <b>Edificios y<br/>Terrenos</b> | <b>Equipos</b> | <b>Otros</b>  | <b>Total</b>   |
|------------------------------------------|---------------------------------|----------------|---------------|----------------|
|                                          | MM\$                            | MM\$           | MM\$          | MM\$           |
| <b>Saldos al 1° de enero 2012</b>        | 44.100                          | 5.163          | 7.962         | <b>57.225</b>  |
| Adquisiciones                            | 2.335                           | 3.335          | 2.323         | <b>7.993</b>   |
| Retiros                                  | (3.704)                         | (1.508)        | (578)         | <b>(5.790)</b> |
| Amortización (Nota 28)                   | (3.755)                         | (1.851)        | (1.586)       | <b>(7.192)</b> |
| Adquisición Banco Corp Banca Colombia    | 8.092                           | 2.692          | 2.075         | <b>12.859</b>  |
| Otros                                    | (1)                             | (7)            | (1)           | <b>(9)</b>     |
| <b>Saldos al 31 de diciembre de 2012</b> | <b>47.067</b>                   | <b>7.824</b>   | <b>10.195</b> | <b>65.086</b>  |



**CORPBANCA Y FILIALES**  
**NOTAS A LOS ESTADOS FINANCIEROS INTERMEDIOS CONSOLIDADOS**  
**Al 30 de junio de 2013 y 2012 y al 31 de diciembre de 2012**

**NOTA 14 - OTROS ACTIVOS**

a) Al 30 de junio de 2013 y 31 de diciembre de 2012, la composición del rubro es la siguiente:

|                                             | <b>Al 30 de junio</b> | <b>Al 31 de</b>       |
|---------------------------------------------|-----------------------|-----------------------|
|                                             | <b>2013</b>           | <b>diciembre</b>      |
|                                             | <u>MM\$</u>           | <u>2012</u>           |
|                                             |                       | <u>MM\$</u>           |
| <b>Activos para Leasing (5)</b>             | <b>16.359</b>         | <b>17.123</b>         |
| <b>Bienes adjudicados y recuperados (6)</b> | <b>1.812</b>          | <b>2.684</b>          |
| Bienes recibidos en pago                    | -                     | 158                   |
| Bienes adjudicados en remate judicial       | 1.820                 | 2.597                 |
| Provisiones por bienes recibidos en pago    | (8)                   | (71)                  |
| <b>Otros Activos</b>                        | <b>146.076</b>        | <b>128.742</b>        |
| Arriendos pagados por anticipado (1)        | 19.769                | 20.715                |
| Cuentas y documentos por cobrar (2)         | 61.066                | 49.397                |
| Gastos pagados por anticipado (3)           | 15.664                | 14.105                |
| Proyectos en desarrollo (4)                 | 23.865                | 14.529                |
| Documentos canje sin presencia              | 1.197                 | 1.960                 |
| Garantías constituidas por efecto threshold | 8.494                 | 18.635                |
| Otros                                       | 16.021                | 9.401                 |
| <b>Totales</b>                              | <b><u>164.247</u></b> | <b><u>148.549</u></b> |

- (1) Arriendos pagados por anticipado a SMU S.A. por espacios para ATMs. (Ver nota 29 letra b)) de los presentes estados financieros.
- (2) Agrupa derechos y cuentas que no corresponden a operaciones del giro, tales como créditos fiscales, depósitos de dinero en garantía y otros saldos pendientes de cobro.
- (3) Incorpora los pagos efectuados por distintos servicios que serán recibidos (arriendos, seguros, y otros) que aún no se han devengado.
- (4) Proyectos de informática y otros proyectos en curso.
- (5) Activos fijos disponibles para ser entregados bajo la modalidad de arriendos financieros. Dentro del mismo rubro, se incluyen los bienes recuperados de leasing para la venta, que corresponden a rubros de equipos de construcción, equipos industriales, equipos computacionales, inmobiliario y transporte. Estos inmuebles son activos disponibles para la venta, la cual se considera altamente probable que ocurra. Para la mayoría de los activos, se espera completar la venta en el plazo de un año contado desde la fecha en el que el activo se clasifica como Bien del activo fijo para la venta y/o bien recuperado en leasing mantenido para la venta.

**CORPBANCA Y FILIALES**  
**NOTAS A LOS ESTADOS FINANCIEROS INTERMEDIOS CONSOLIDADOS**  
**Al 30 de junio de 2013 y 2012 y al 31 de diciembre de 2012**

- (6) Las provisiones sobre bienes recibidos o adjudicados en pago de obligaciones, se registran según lo indicado en compendio de normas contables capítulo B-5 número 3, lo que implica reconocer una provisión por la diferencia entre el valor inicial más sus adiciones y sus correcciones monetarias y su valor de realización, cuando el primero sea mayor.
- b) El movimiento de la provisión sobre bienes recibidos en pago o adjudicados, durante los períodos terminados el 30 de junio de 2013 y 31 de diciembre de 2012, es el siguiente:

| <b>Amortización y deterioro acumulado</b> | <b>Provisiones<br/>sobre Bienes<br/>recibidos en<br/>pago</b> |
|-------------------------------------------|---------------------------------------------------------------|
|                                           | <b>MM\$</b>                                                   |
| <b>Saldo al 1 de enero de 2013</b>        | 71                                                            |
| Liberación de provisiones                 | (337)                                                         |
| Constitución de provisiones               | 274                                                           |
| <b>Saldo al 30 de junio de 2013</b>       | <b>8</b>                                                      |
| <b>Saldo al 1 de enero de 2012</b>        | 24                                                            |
| Liberación de provisiones                 | (34)                                                          |
| Constitución de provisiones               | 81                                                            |
| <b>Saldo al 31 de diciembre de 2012</b>   | <b>71</b>                                                     |

**CORPBANCA Y FILIALES**  
**NOTAS A LOS ESTADOS FINANCIEROS INTERMEDIOS CONSOLIDADOS**  
 Al 30 de junio de 2013 y 2012 y al 31 de diciembre de 2012

**NOTA 15 - DEPOSITOS Y OTRAS OBLIGACIONES A LA VISTA Y CAPTACIONES A PLAZO**

Al 30 de junio de 2013 y 31 de diciembre de 2012, la composición del rubro es la siguiente:

|                                                     | <b>Al 30 de junio</b>   | <b>Al 31 de diciembre</b> |
|-----------------------------------------------------|-------------------------|---------------------------|
|                                                     | <b>2013</b>             | <b>2012</b>               |
|                                                     | <u>MM\$</u>             | <u>MM\$</u>               |
| <b>a) Depósitos y otras obligaciones a la vista</b> |                         |                           |
| Cuentas corrientes                                  | 843.353                 | 839.588                   |
| Otros depósitos y cuentas a la vista                | 469.501                 | 84.179                    |
| Otras obligaciones a la vista                       | 45.974                  | 38.096                    |
| Pagos a cuenta de créditos por liquidar             | 90.431                  | 114.144                   |
| Otras obligaciones a la vista                       | <u>130.195</u>          | <u>36.668</u>             |
| <b>Totales</b>                                      | <b><u>1.579.454</u></b> | <b><u>1.112.675</u></b>   |
| <b>b) Depósitos y otras captaciones a plazo</b>     |                         |                           |
| Depósitos a plazo                                   | 6.648.934               | 7.248.774                 |
| Captaciones vencidas                                | -                       | -                         |
| Cuentas de ahorro a plazo                           | 23.209                  | 390.570                   |
| Otros saldos acreedores a plazo                     | <u>43.918</u>           | <u>43.331</u>             |
| <b>Totales</b>                                      | <b><u>6.716.061</u></b> | <b><u>7.682.675</u></b>   |

**CORPBANCA Y FILIALES**  
**NOTAS A LOS ESTADOS FINANCIEROS INTERMEDIOS CONSOLIDADOS**  
**Al 30 de junio de 2013 y 2012 y al 31 de diciembre de 2012**

**NOTA 16 - OBLIGACIONES CON BANCOS**

Al cierre de los estados financieros al 30 de junio de 2013 y 31 de diciembre de 2012, la composición del rubro obligaciones con bancos es la siguiente:

|                                                              | <u>Al 30 de<br/>junio</u> | <u>Al 31 de<br/>diciembre</u> |
|--------------------------------------------------------------|---------------------------|-------------------------------|
|                                                              | <u>2013</u>               | <u>2012</u>                   |
|                                                              | MM\$                      | MM\$                          |
| <b>Préstamos de Instituciones Financieras del país</b>       | -                         | -                             |
| <b>Subtotal</b>                                              | -                         | -                             |
| <b>Préstamos de Instituciones Financieras en el exterior</b> |                           |                               |
| Bank of America                                              | 46.829                    | 50.896                        |
| Bank of Montreal Toronto                                     | 36.583                    | 23.958                        |
| Banco Del Estado                                             | -                         | 9.594                         |
| Banco Latinoamericano de Comercio Exterior SA                | -                         | 19.191                        |
| Bancoldex                                                    | 29.574                    | 46.920                        |
| Bank of New York                                             | 17.776                    | 23.479                        |
| Bank of Nova Scotia                                          | 20.316                    | 14.375                        |
| Banco de Bogota Miami Agency                                 | -                         | 9.606                         |
| Banco Latino Bladex                                          | 8.693                     | 8.718                         |
| Banco de la Producción                                       | 7.697                     | -                             |
| OCBC Bank                                                    | -                         | 7.187                         |
| Citibank N.A.                                                | 83.383                    | 74.263                        |
| Commerzbank A.G.                                             | 62.987                    | 60.947                        |
| Corporacion Andina de Fomento                                | 25.468                    | 22.774                        |
| Deutsche Bank USA                                            | 30.473                    | 40.729                        |
| Fifth Third Bank USA                                         | 10.158                    | -                             |
| HSBC England                                                 | 5.079                     | 4.797                         |
| ING Bank N.V Amsterdam                                       | 15.741                    | 10.474                        |
| JP Morgan Chase                                              | 15.239                    | 15.815                        |
| Royal Bank of Scotland                                       | -                         | 21.562                        |
| Standard Chartered Bank                                      | 163.023                   | 198.640                       |
| Standard Chartered Bank Inglaterra                           | 58.758                    | -                             |
| Sumitomo Mitsui                                              | 76.707                    | 46.265                        |
| Toronto Dominion Bank                                        | 20.316                    | 14.375                        |
| Taiwan Cooperative Bank                                      | 15.386                    | -                             |
| The Bank of New York Mellon                                  | 25.358                    | -                             |
| Wachovia Bank N.A.                                           | 29.959                    | 24.024                        |
| Bladex Pamana                                                | 41.901                    | 23.958                        |
| Mercantil Commercebank                                       | -                         | 19.312                        |
| Wells Fargo Bank                                             | 81.026                    | 67.101                        |
| Swedbank                                                     | -                         | 7.194                         |
| Banco Bogota Panama                                          | 4.063                     | 4.792                         |
| Bancolombia                                                  | 24.696                    | 11.078                        |
| Banco Bogota - Miami                                         | -                         | 1.492                         |
| Otros bancos                                                 | 86.955                    | 86.005                        |
| <b>Subtotal</b>                                              | <b>1.044.144</b>          | <b>969.521</b>                |
| <b>Total</b>                                                 | <b>1.044.144</b>          | <b>969.521</b>                |

**CORPBANCA Y FILIALES**  
**NOTAS A LOS ESTADOS FINANCIEROS INTERMEDIOS CONSOLIDADOS**  
**Al 30 de junio de 2013 y 2012 y al 31 de diciembre de 2012**

**NOTA 17 - INSTRUMENTOS DE DEUDA EMITIDOS Y OTRAS OBLIGACIONES FINANCIERAS**

Al 30 de junio de 2013 y 31 de diciembre de 2012, la composición del rubro es la siguiente:

|                                            | <u>Al 30 de junio</u>          | <u>Al 31 de Diciembre</u> |                         |
|--------------------------------------------|--------------------------------|---------------------------|-------------------------|
|                                            | <u>2013</u>                    | <u>2012</u>               |                         |
|                                            | MM\$                           | MM\$                      |                         |
| <b>Instrumentos de deuda emitidos</b>      |                                |                           |                         |
| Letras de crédito                          | 132.302                        | 147.688                   |                         |
| Bonos corrientes                           | 1.332.080                      | 1.044.124                 |                         |
| Bonos subordinados                         | 758.223                        | 694.792                   |                         |
| <b>Subtotal</b>                            | <b><u>2.222.605</u></b>        | <b><u>1.886.604</u></b>   |                         |
| <b>Otras obligaciones financieras</b>      |                                |                           |                         |
| Obligaciones con el sector público         | 8.878                          | 10.618                    |                         |
| Otras obligaciones en el país              | 4.997                          | 5.932                     |                         |
| Obligaciones con el exterior               | 1.078                          | 1.570                     |                         |
| <b>Subtotal</b>                            | <b><u>14.953</u></b>           | <b><u>18.120</u></b>      |                         |
| <b>Por vencimiento corto y largo plazo</b> |                                |                           |                         |
|                                            | <b>Al 30 de junio 2013</b>     |                           |                         |
|                                            | <b><u>Largo Plazo</u></b>      | <b><u>Corto Plazo</u></b> | <b><u>Total</u></b>     |
|                                            | MM\$                           | MM\$                      | MM\$                    |
| Letras de crédito                          | 114.213                        | 18.089                    | <b>132.302</b>          |
| Bonos corrientes                           | 1.332.080                      | -                         | <b>1.332.080</b>        |
| Bonos subordinados                         | 758.223                        | -                         | <b>758.223</b>          |
| <b>Instrumentos de deuda emitidos</b>      | <b><u>2.204.516</u></b>        | <b><u>18.089</u></b>      | <b><u>2.222.605</u></b> |
| <b>Otras obligaciones financieras</b>      | <b><u>8.652</u></b>            | <b><u>6.301</u></b>       | <b><u>14.953</u></b>    |
|                                            | <b>Al 31 de Diciembre 2012</b> |                           |                         |
|                                            | <b><u>Largo Plazo</u></b>      | <b><u>Corto Plazo</u></b> | <b><u>Total</u></b>     |
|                                            | MM\$                           | MM\$                      | MM\$                    |
| Letras de crédito                          | 128.767                        | 18.921                    | <b>147.688</b>          |
| Bonos corrientes                           | 929.722                        | 114.402                   | <b>1.044.124</b>        |
| Bonos subordinados                         | 694.792                        | -                         | <b>694.792</b>          |
| <b>Instrumentos de deuda emitidos</b>      | <b><u>1.753.281</u></b>        | <b><u>133.323</u></b>     | <b><u>1.886.604</u></b> |
| <b>Otras obligaciones financieras</b>      | <b><u>10.161</u></b>           | <b><u>7.959</u></b>       | <b><u>18.120</u></b>    |

**CORPBANCA Y FILIALES**  
**NOTAS A LOS ESTADOS FINANCIEROS INTERMEDIOS CONSOLIDADOS**  
**Al 30 de junio de 2013 y 2012 y al 31 de diciembre de 2012**

A continuación se muestran mayor detalle por cada instrumento de deuda, de acuerdo a sus saldos al 30 de junio de 2013 y 31 de diciembre de 2012:

**a) Letras de Crédito**

|                                | <u>Al 30 de junio</u> | <u>Al 31 de Diciembre</u> |
|--------------------------------|-----------------------|---------------------------|
|                                | <u>2013</u>           | <u>2012</u>               |
|                                | MM\$                  | MM\$                      |
| Vence dentro de 1 año          | 18.089                | 18.921                    |
| Vence entre 1 y 2 años         | 16.477                | 17.172                    |
| Vence entre 2 y 3 años         | 15.002                | 16.485                    |
| Vence entre 3 y 4 años         | 12.816                | 14.178                    |
| Vence entre 4 y 5 años         | 10.833                | 12.380                    |
| Vence posterior a los 5 años   | 59.085                | 68.552                    |
| <b>Total Letras de crédito</b> | <u>132.302</u>        | <u>147.688</u>            |

**b) Bonos Corrientes**

|                               | <u>Al 30 de junio</u> | <u>Al 31 de Diciembre</u> |
|-------------------------------|-----------------------|---------------------------|
|                               | <u>2013</u>           | <u>2012</u>               |
|                               | MM\$                  | MM\$                      |
| BCOR-J0606                    | 27.659                | 32.283                    |
| BCOR-L0707                    | 92.643                | 92.575                    |
| BCOR-M1207                    | -                     | 114.175                   |
| Bonos-R0110                   | 119.626               | 119.781                   |
| Bonos-AI0710                  | 108.128               | 108.325                   |
| Bonos-AD0710                  | 46.332                | 46.213                    |
| Bonos-Q0110                   | 112.300               | 112.565                   |
| Bonos-O0110                   | 22.895                | 22.839                    |
| Bonos-P0110                   | 23.930                | 23.957                    |
| BCORAE0710                    | 231.476               | 231.011                   |
| BCORAF0710                    | 140.820               | 140.400                   |
| BCORUSD0118                   | 406.271               | -                         |
| <b>Total Bonos Corrientes</b> | <u>1.332.080</u>      | <u>1.044.124</u>          |

**CORPBANCA Y FILIALES**  
**NOTAS A LOS ESTADOS FINANCIEROS INTERMEDIOS CONSOLIDADOS**  
**Al 30 de junio de 2013 y 2012 y al 31 de diciembre de 2012**

|                               | <u>Al 30 de junio</u>   | <u>Al 31 de Diciembre</u> |
|-------------------------------|-------------------------|---------------------------|
|                               | <u>2013</u>             | <u>2012</u>               |
|                               | MM\$                    | MM\$                      |
| Vence dentro de 1 año         | -                       | 114.175                   |
| Vence entre 1 y 2 años        | 181.526                 | -                         |
| Vence entre 2 y 3 años        | 259.136                 | 181.772                   |
| Vence entre 3 y 4 años        | 233.463                 | 263.294                   |
| Vence entre 4 y 5 años        | 406.270                 | 232.831                   |
| Vence posterior a los 5 años  | 251.685                 | 252.052                   |
| <b>Total Bonos Corrientes</b> | <b><u>1.332.080</u></b> | <b><u>1.044.124</u></b>   |

**c) Bonos Subordinados**

|                                             | <u>Al 30 de junio</u> | <u>Al 31 de Diciembre</u> |
|---------------------------------------------|-----------------------|---------------------------|
|                                             | <u>2013</u>           | <u>2012</u>               |
|                                             | MM\$                  | MM\$                      |
| Series UCOR-Y1197                           | 8.215                 | 8.502                     |
| Series UCOR-Z1197                           | 19.105                | 19.771                    |
| Series UCOR-V0808                           | 121.681               | 121.606                   |
| Series UCOR AA-0809                         | 111.703               | 111.700                   |
| Serie UCOR BN0710                           | 69.589                | 69.546                    |
| Serie UCOR BI0710                           | 27.274                | 27.271                    |
| Serie UCOR BL0710                           | 94.750                | 94.740                    |
| Serie UCORBF0710                            | 11.202                | 11.190                    |
| Serie UCORBJ0710                            | 120.361               | 120.235                   |
| Serie UCORBP0710                            | 32.702                | 32.670                    |
| Serie A - Emitido Banco CorpBanca Colombia. | 1.767                 | 1.913                     |
| Serie B - Emitido Banco CorpBanca Colombia. | 139.874               | 75.648                    |
| <b>Total Bonos Subordinados</b>             | <b><u>758.223</u></b> | <b><u>694.792</u></b>     |

**CORPBANCA Y FILIALES**  
**NOTAS A LOS ESTADOS FINANCIEROS INTERMEDIOS CONSOLIDADOS**  
**Al 30 de junio de 2013 y 2012 y al 31 de diciembre de 2012**

|                                 | <u>Al 30 de junio</u> | <u>Al 31 de Diciembre</u> |
|---------------------------------|-----------------------|---------------------------|
|                                 | <u>2013</u>           | <u>2012</u>               |
|                                 | MM\$                  | MMS                       |
| Vence dentro de 1 año           | -                     | -                         |
| Vence entre 1 y 2 años          | -                     | -                         |
| Vence entre 2 y 3 años          | -                     | -                         |
| Vence entre 3 y 4 años          | 9.599                 | 10.402                    |
| Vence entre 4 y 5 años          | 64.783                | 66.571                    |
| Vence posterior a los 5 años    | 683.841               | 617.819                   |
|                                 | <hr/>                 | <hr/>                     |
| <b>Total Bonos Subordinados</b> | <b>758.223</b>        | <b>694.792</b>            |

**d) Otras Obligaciones Financieras**

|                                                      | <u>Al 30 de junio</u> | <u>Al 31 de Diciembre</u> |
|------------------------------------------------------|-----------------------|---------------------------|
|                                                      | <u>2013</u>           | <u>2012</u>               |
|                                                      | MM\$                  | MM\$                      |
| Vence dentro de 1 año                                | 1.304                 | 2.027                     |
| Vence entre 1 y 2 años                               | 922                   | 363                       |
| Vence entre 2 y 3 años                               | 294                   | 841                       |
| Vence entre 3 y 4 años                               | 439                   | 466                       |
| Vence entre 4 y 5 años                               | 133                   | 522                       |
| Vence posterior a los 5 años                         | 6.864                 | 7.969                     |
|                                                      | <hr/>                 | <hr/>                     |
| <b>Total obligaciones financieras a largo plazo</b>  | <b>9.956</b>          | <b>12.188</b>             |
| <b>Obligaciones a corto plazo:</b>                   |                       |                           |
| Monto adeudado por operaciones de tarjeta de crédito | 4.997                 | 5.932                     |
| Otras                                                | -                     | -                         |
|                                                      | <hr/>                 | <hr/>                     |
| <b>Total obligaciones financieras a corto plazo</b>  | <b>4.997</b>          | <b>5.932</b>              |
|                                                      | <hr/>                 | <hr/>                     |
| <b>Total otras obligaciones financieras</b>          | <b>14.953</b>         | <b>18.120</b>             |



**CORPBANCA Y FILIALES**  
**NOTAS A LOS ESTADOS FINANCIEROS INTERMEDIOS CONSOLIDADOS**  
**Al 30 de junio de 2013 y 2012 y al 31 de diciembre de 2012**

**NOTA 18 - OTROS PASIVOS**

Al 30 de junio de 2013 y 31 de diciembre de 2012, la composición del rubro es la siguiente:

|                                            | <b>Al 30 de<br/>junio<br/>2013</b> | <b>Al 31 de<br/>diciembre<br/>2012</b> |
|--------------------------------------------|------------------------------------|----------------------------------------|
|                                            | <u>MM\$</u>                        | <u>MM\$</u>                            |
| Cuentas y documentos por pagar (1)         | 38.716                             | 46.173                                 |
| Dividendos acordados por pagar             | 302                                | 296                                    |
| Ingresos percibidos por adelantado         | 539                                | 2.300                                  |
| Ajustes de valorización por coberturas (2) | 2.707                              | 10.083                                 |
| Acreedores varios                          | 6.958                              | 14.101                                 |
| Provisión por comisiones y asesorías       | 695                                | 1.640                                  |
| Otros pasivos                              | <u>4.945</u>                       | <u>612</u>                             |
| <b>Totales</b>                             | <b><u>54.862</u></b>               | <b><u>75.205</u></b>                   |

- (1) Agrupa obligaciones que no corresponden a operaciones del giro, tales como impuestos de retención, cotizaciones previsionales, saldos de precio por compras de materiales, saldo de precio u obligaciones por contratos de leasing por adquisición de activo fijo o provisiones para gastos pendientes de pago.
- (2) Corresponde a ajuste por valor razonable de mercado de objetos cubiertos por coberturas de valor razonable.

**CORPBANCA Y FILIALES**  
**NOTAS A LOS ESTADOS FINANCIEROS INTERMEDIOS CONSOLIDADOS**  
**Al 30 de junio de 2013 y 2012 y al 31 de diciembre de 2012**

**NOTA 19 - CONTINGENCIAS, COMPROMISOS Y RESPONSABILIDADES**

**a) Compromisos y responsabilidades contabilizadas en cuentas de orden fuera de balance:**

El Banco, sus filiales y sucursal en el exterior mantienen registrados en cuentas de orden fuera de balance, los siguientes saldos relacionados con compromisos o con responsabilidades propias del giro:

|                                                                    | <u>Al 30 de junio</u><br><b>2013</b><br>MM\$ | <u>Al 31 de</u><br><u>diciembre</u><br><b>2012</b><br>MM\$ |
|--------------------------------------------------------------------|----------------------------------------------|------------------------------------------------------------|
| <b>CREDITOS CONTINGENTES</b>                                       | <b>2.197.055</b>                             | <b>2.396.064</b>                                           |
| <b>Avales y fianzas</b>                                            | 191.556                                      | 239.800                                                    |
| Avales y fianzas en moneda chilena                                 | -                                            | -                                                          |
| Avales y fianzas en moneda extranjera                              | 191.556                                      | 239.800                                                    |
| Cartas de crédito del exterior confirmadas                         | 5.379                                        | 19.604                                                     |
| Cartas de créditos documentarias emitidas                          | 86.571                                       | 80.076                                                     |
| Boletas de garantía                                                | 623.514                                      | 674.263                                                    |
| Cartas de garantía interbancarias                                  | -                                            | -                                                          |
| Líneas de crédito con disponibilidad inmediata                     | 1.004.014                                    | 1.031.903                                                  |
| Otros compromisos de crédito                                       | 286.021                                      | 350.418                                                    |
| Otros créditos contingentes                                        | -                                            | -                                                          |
| <b>OPERACIONES POR CUENTA DE TERCEROS</b>                          | <b>858.680</b>                               | <b>660.249</b>                                             |
| <b>Cobranzas</b>                                                   | 25.756                                       | 27.016                                                     |
| Cobranzas del exterior                                             | 16.324                                       | 18.770                                                     |
| Cobranzas del país                                                 | 9.432                                        | 8.246                                                      |
| <b>Colocación o venta de instrumentos financieros</b>              | -                                            | -                                                          |
| Colocación de emisiones de valores de oferta pública               | -                                            | -                                                          |
| Venta de letras de crédito de operaciones del banco                | -                                            | -                                                          |
| Venta de otros instrumentos                                        | -                                            | -                                                          |
| <b>Activos financieros transferidos administrados por el banco</b> | <b>39.084</b>                                | <b>41.373</b>                                              |
| Activos cedidos a Compañías de Seguros                             | 39.084                                       | 41.373                                                     |
| Activos securitizados                                              | -                                            | -                                                          |
| Otros activos cedidos a terceros                                   | -                                            | -                                                          |
| <b>Recursos de terceros gestionados</b>                            | <b>793.840</b>                               | <b>591.860</b>                                             |
| Activos financieros gestionados a nombre de terceros               | 793.840                                      | 591.860                                                    |
| Otros activos gestionados a nombre de terceros                     | -                                            | -                                                          |
| Activos financieros adquiridos a nombre propio                     | -                                            | -                                                          |
| Otros activos adquiridos a nombre propio                           | -                                            | -                                                          |
| <b>CUSTODIA DE VALORES</b>                                         | <b>534.507</b>                               | <b>585.424</b>                                             |
| Valores custodiados en poder del banco                             | 103.303                                      | 88.672                                                     |
| Valores custodiados depositados en otra entidad                    | 344.233                                      | 410.904                                                    |
| <b>Títulos emitidos por el propio banco</b>                        | <b>86.971</b>                                | <b>85.848</b>                                              |
| Pagarés de depósitos a plazo                                       | 86.971                                       | 85.848                                                     |
| Letras de crédito por vender                                       | -                                            | -                                                          |
| Otros documentos                                                   | -                                            | -                                                          |
| <b>COMPROMISOS</b>                                                 | -                                            | -                                                          |
| Garantías por operaciones de underwriting                          | -                                            | -                                                          |
| Compromisos de compra de activos                                   | -                                            | -                                                          |
| <b>Totales</b>                                                     | <b><u>3.590.242</u></b>                      | <b><u>3.641.737</u></b>                                    |

La relación anterior incluye sólo los saldos más importantes.

**CORPBANCA Y FILIALES**  
**NOTAS A LOS ESTADOS FINANCIEROS INTERMEDIOS CONSOLIDADOS**  
**Al 30 de junio de 2013 y 2012 y al 31 de diciembre de 2012**

**b) Juicios pendientes**

**b.1) CorpBanca**

Al 30 de junio de 2013 y 31 de diciembre de 2012, el Banco mantiene juicios pendientes en su contra por demandas relacionadas con créditos y otros, los que en su mayoría, según la Gerencia División Servicios Legales del Banco, no presentan riesgos de pérdidas significativas. No obstante lo anterior, al 30 de junio 2013 se mantienen provisiones por MM\$128 (MM\$133 al 31 de diciembre de 2012).

**b.2) CorpBanca Corredores de Bolsa S.A.**

A juicio de la Fiscalía, al 30 de junio de 2013 y 31 de diciembre de 2012, la Corredora no tiene juicios pendientes en su contra, que representen riesgo de pérdida significativa para la Sociedad. Sin perjuicio de lo anterior, la Corredora ha iniciado y/o es parte en los siguientes juicios y/o cobranzas que podrían significar una pérdida para la Sociedad:

- Al 30 de junio de 2013 la sociedad ha iniciado gestiones de cobranza pre-judicial las cuales no han tenido los resultados esperados, por lo que se iniciaran las gestiones judiciales, a juicio de la Fiscalía esto podrían significar una pérdida para la Sociedad, en el evento que no se logre recuperar las sumas debidas por los clientes por ello la Sociedad ha procedido a efectuar íntegramente la provisión en sus estados financieros dicho monto asciende a MM\$209.
- Ante el Quinto Juzgado del Crimen de Santiago, en causa por delito de Estafa Rol N°149913-7, en virtud de querrela criminal en estado de sumario interpuesta, por el Banco del Estado de Chile, causa en la cual CorpBanca Corredores de Bolsa S.A. no es parte, se incautó, en opinión de la Sociedad, indebidamente el Depósito a Plazo N°00243145 por la suma de MM\$43 (histórico), que Concepción S.A. Corredores de Bolsa, hoy CorpBanca Corredores de Bolsa S.A., había adquirido de su primer beneficiario, por considerarse “cuerpo del delito”. Dicho depósito a plazo se encuentra íntegramente provisionado en los estados financieros de la Sociedad, neto de provisión en el rubro documentos y cuentas por cobrar.

**b.3) Restantes Sociedades incluidas en la consolidación de Estados Financieros**

Al 30 de junio de 2013 y 31 de diciembre 2012, estas sociedades no tienen juicios pendientes en su contra, que representen riesgo de pérdidas significativas. Dichas entidades son las siguientes:

- CorpBanca Administradora General de Fondos S.A.
- CorpBanca Asesorías Financieras S.A.
- CorpBanca Corredores de Seguros S.A.
- CorpLegal S.A.
- CorpBanca Agencia de Valores S.A.
- CorpBanca Sucursal de Nueva York.
- SMU CORP S.A.
- Banco CorpBanca Colombia y Filiales.
- CorpBanca Investment Trust Colombia S.A

**CORPBANCA Y FILIALES**  
**NOTAS A LOS ESTADOS FINANCIEROS INTERMEDIOS CONSOLIDADOS**  
Al 30 de junio de 2013 y 2012 y al 31 de diciembre de 2012

**c) Créditos contingentes**

La siguiente tabla muestra los montos contractuales de las operaciones que obligan al Banco a otorgar créditos y el monto de las provisiones constituidas por el riesgo de crédito asumido:

|                                                      | <b>Al 30 de junio</b> | <b>Al 31 de diciembre</b> |
|------------------------------------------------------|-----------------------|---------------------------|
|                                                      | <b>2013</b>           | <b>2012</b>               |
|                                                      | <b>MM\$</b>           | <b>MM\$</b>               |
| Avales y fianzas                                     | 191.556               | 239.800                   |
| Cartas de crédito documentarias                      | 86.571                | 80.076                    |
| Cartas de crédito del exterior confirmadas           | 5.379                 | 19.604                    |
| Boletas de Garantía                                  | 623.514               | 674.263                   |
| Montos disponibles por líneas de créditos y tarjetas | 1.004.014             | 1.031.903                 |
| Créditos para Estudios Superiores Ley N°20.027       | 236.931               | 319.111                   |
| Otros                                                | 49.090                | 31.307                    |
| <b>Subtotal</b>                                      | <b>2.197.055</b>      | <b>2.396.064</b>          |
| Provisiones constituidas créditos contingentes       | (8.190)               | (7.213)                   |
| <b>Total</b>                                         | <b>2.188.865</b>      | <b>2.388.851</b>          |

**d) Responsabilidades**

El Banco y sus filiales mantienen las siguientes responsabilidades derivadas del curso normal de sus negocios:

|                                                             | <b>Al 30 de junio</b> | <b>Al 31 de diciembre</b> |
|-------------------------------------------------------------|-----------------------|---------------------------|
|                                                             | <b>2013</b>           | <b>2012</b>               |
|                                                             | <b>MM\$</b>           | <b>MM\$</b>               |
| Documentos en cobranza                                      | 25.756                | 27.016                    |
| Activos financieros transferidos administrados por el banco | 39.084                | 41.373                    |
| Recurso de terceros gestionados por el banco                | 793.840               | 591.860                   |
| Custodia de valores                                         | 534.507               | 585.424                   |
| <b>Total</b>                                                | <b>1.393.187</b>      | <b>1.245.673</b>          |

**CORPBANCA Y FILIALES**  
**NOTAS A LOS ESTADOS FINANCIEROS INTERMEDIOS CONSOLIDADOS**  
**Al 30 de junio de 2013 y 2012 y al 31 de diciembre de 2012**

En forma particular la Filial CorpBanca Corredores de Bolsa S.A., presenta la siguiente información referida a Custodia de valores:

**Al 30 de junio de 2013**

|                                                 | Nacionales     |               |          | Extranjeros |           |          | Total          |
|-------------------------------------------------|----------------|---------------|----------|-------------|-----------|----------|----------------|
|                                                 | IRV            | IRF E IIF     | Otros    | IRV         | IRF E IIF | Otros    |                |
| <b>Custodia de terceros no relacionados</b>     | MMS\$          | MMS\$         | MMS\$    | MMS\$       | MMS\$     | MMS\$    | MMS\$          |
| Custodia no sujeta a administración             | 316.329        | 39.660        | -        | -           | -         | -        | 355.989        |
| Administración de cartera                       | -              | -             | -        | -           | -         | -        | -              |
| Administración de ahorro previsional voluntario | -              | -             | -        | -           | -         | -        | -              |
| <b>Total</b>                                    | <b>316.329</b> | <b>39.660</b> | <b>-</b> | <b>-</b>    | <b>-</b>  | <b>-</b> | <b>355.989</b> |
| <b>Porcentaje de custodia en D.C.V. (%)</b>     | <b>96,21%</b>  | <b>98,72%</b> | <b>-</b> | <b>-</b>    | <b>-</b>  | <b>-</b> | <b>96,49%</b>  |

**Al 30 de junio de 2013**

|                                                 | Nacionales     |           |          | Extranjeros |           |          | Total          |
|-------------------------------------------------|----------------|-----------|----------|-------------|-----------|----------|----------------|
|                                                 | IRV            | IRF E IIF | Otros    | IRV         | IRF E IIF | Otros    |                |
| <b>Custodia de terceros relacionados</b>        | MMS\$          | MMS\$     | MMS\$    | MMS\$       | MMS\$     | MMS\$    | MMS\$          |
| Custodia no sujeta a administración             | 1.375          | -         | -        | -           | -         | -        | 1.375          |
| Administración de cartera                       | -              | -         | -        | -           | -         | -        | -              |
| Administración de ahorro previsional voluntario | -              | -         | -        | -           | -         | -        | -              |
| <b>Total</b>                                    | <b>1.375</b>   | <b>-</b>  | <b>-</b> | <b>-</b>    | <b>-</b>  | <b>-</b> | <b>1.375</b>   |
| <b>Porcentaje de custodia en D.C.V. (%)</b>     | <b>100,00%</b> | <b>-</b>  | <b>-</b> | <b>-</b>    | <b>-</b>  | <b>-</b> | <b>100,00%</b> |

**Al 30 de junio de 2012**

|                                                 | Nacionales     |                |              | Extranjeros  |           |          | Total          |
|-------------------------------------------------|----------------|----------------|--------------|--------------|-----------|----------|----------------|
|                                                 | IRV            | IRF E IIF      | Otros        | IRV          | IRF E IIF | Otros    |                |
| <b>Custodia de terceros no relacionados</b>     | MMS\$          | MMS\$          | MMS\$        | MMS\$        | MMS\$     | MMS\$    | MMS\$          |
| Custodia no sujeta a administración             | 474.112        | 43.639         | -            | -            | -         | -        | 517.751        |
| Administración de cartera                       | -              | -              | -            | -            | -         | -        | -              |
| Administración de ahorro previsional voluntario | -              | -              | -            | -            | -         | -        | -              |
| <b>Total</b>                                    | <b>474.112</b> | <b>43.639</b>  | <b>-</b>     | <b>-</b>     | <b>-</b>  | <b>-</b> | <b>517.751</b> |
| <b>Porcentaje de custodia en D.C.V. (%)</b>     | <b>98,00%</b>  | <b>100,00%</b> | <b>0,00%</b> | <b>0,00%</b> | <b>-</b>  | <b>-</b> | <b>98,17%</b>  |

**Al 30 de junio de 2012**

|                                                 | Nacionales     |              |          | Extranjeros |           |          | Total         |
|-------------------------------------------------|----------------|--------------|----------|-------------|-----------|----------|---------------|
|                                                 | IRV            | IRF E IIF    | Otros    | IRV         | IRF E IIF | Otros    |               |
| <b>Custodia de terceros relacionados</b>        | MMS\$          | MMS\$        | MMS\$    | MMS\$       | MMS\$     | MMS\$    | MMS\$         |
| Custodia no sujeta a administración             | 519            | 262          | -        | -           | -         | -        | 781           |
| Administración de cartera                       | -              | -            | -        | -           | -         | -        | -             |
| Administración de ahorro previsional voluntario | -              | -            | -        | -           | -         | -        | -             |
| <b>Total</b>                                    | <b>519</b>     | <b>262</b>   | <b>-</b> | <b>-</b>    | <b>-</b>  | <b>-</b> | <b>781</b>    |
| <b>Porcentaje de custodia en D.C.V. (%)</b>     | <b>100,00%</b> | <b>0,00%</b> | <b>-</b> | <b>-</b>    | <b>-</b>  | <b>-</b> | <b>66,48%</b> |

En forma particular la Filial CorpBanca Agencia de Valores S.A., presenta la siguiente información referida a Custodia de valores:

**CORPBANCA Y FILIALES**  
**NOTAS A LOS ESTADOS FINANCIEROS INTERMEDIOS CONSOLIDADOS**  
**Al 30 de junio de 2013 y 2012 y al 31 de diciembre de 2012**

**Al 30 de junio de 2013**

|                                                 | Nacionales    |               |          | Extranjeros |           |          | Total         |
|-------------------------------------------------|---------------|---------------|----------|-------------|-----------|----------|---------------|
|                                                 | IRV           | IRF E IIF     | Otros    | IRV         | IRF E IIF | Otros    |               |
| <b>Custodia de terceros no relacionados</b>     | MM\$          | MM\$          | MM\$     | MM\$        | MM\$      | MM\$     | MM\$          |
| Custodia no sujeta a administración             | -             | -             | -        | -           | -         | -        | -             |
| Administración de cartera                       | 5.357         | 15.446        | -        | -           | -         | -        | 20.803        |
| Administración de ahorro previsional voluntario | -             | -             | -        | -           | -         | -        | -             |
| <b>Total</b>                                    | <b>5.357</b>  | <b>15.446</b> | <b>-</b> | <b>-</b>    | <b>-</b>  | <b>-</b> | <b>20.803</b> |
| <b>Porcentaje de custodia en D.C.V. (%)</b>     | <b>97,69%</b> | <b>96,59%</b> | <b>-</b> | <b>-</b>    | <b>-</b>  | <b>-</b> | <b>96,87%</b> |

**Al 30 de junio de 2013**

|                                                 | Nacionales     |                |          | Extranjeros |           |          | Total          |
|-------------------------------------------------|----------------|----------------|----------|-------------|-----------|----------|----------------|
|                                                 | IRV            | IRF E IIF      | Otros    | IRV         | IRF E IIF | Otros    |                |
| <b>Custodia de terceros relacionados</b>        | MM\$           | MM\$           | MM\$     | MM\$        | MM\$      | MM\$     | MM\$           |
| Custodia no sujeta a administración             | -              | -              | -        | -           | -         | -        | -              |
| Administración de cartera                       | 3.967          | 2.549          | -        | -           | -         | -        | 6.516          |
| Administración de ahorro previsional voluntario | -              | -              | -        | -           | -         | -        | -              |
| <b>Total</b>                                    | <b>3.967</b>   | <b>2.549</b>   | <b>-</b> | <b>-</b>    | <b>-</b>  | <b>-</b> | <b>6.516</b>   |
| <b>Porcentaje de custodia en D.C.V. (%)</b>     | <b>100,00%</b> | <b>100,00%</b> | <b>-</b> | <b>-</b>    | <b>-</b>  | <b>-</b> | <b>100,00%</b> |

**Al 30 de junio de 2012**

|                                                 | Nacionales    |               |              | Extranjeros |           |          | Total         |
|-------------------------------------------------|---------------|---------------|--------------|-------------|-----------|----------|---------------|
|                                                 | IRV           | IRF E IIF     | Otros        | IRV         | IRF E IIF | Otros    |               |
| <b>Custodia de terceros no relacionados</b>     | MM\$          | MM\$          | MM\$         | MM\$        | MM\$      | MM\$     | MM\$          |
| Custodia no sujeta a administración             | -             | -             | -            | -           | -         | -        | -             |
| Administración de cartera                       | 19.275        | 44.372        | -            | -           | -         | -        | 63.647        |
| Administración de ahorro previsional voluntario | -             | -             | -            | -           | -         | -        | -             |
| <b>Total</b>                                    | <b>19.275</b> | <b>44.372</b> | <b>-</b>     | <b>-</b>    | <b>-</b>  | <b>-</b> | <b>63.647</b> |
| <b>Porcentaje de custodia en D.C.V. (%)</b>     | <b>95,78%</b> | <b>99,05%</b> | <b>0,00%</b> | <b>-</b>    | <b>-</b>  | <b>-</b> | <b>98,06%</b> |

**Al 30 de junio de 2012**

|                                                 | Nacionales     |                |          | Extranjeros |           |          | Total          |
|-------------------------------------------------|----------------|----------------|----------|-------------|-----------|----------|----------------|
|                                                 | IRV            | IRF E IIF      | Otros    | IRV         | IRF E IIF | Otros    |                |
| <b>Custodia de terceros relacionados</b>        | MM\$           | MM\$           | MM\$     | MM\$        | MM\$      | MM\$     | MM\$           |
| Custodia no sujeta a administración             | -              | -              | -        | -           | -         | -        | -              |
| Administración de cartera                       | 1.616          | 3.156          | -        | -           | -         | -        | 4.772          |
| Administración de ahorro previsional voluntario | -              | -              | -        | -           | -         | -        | -              |
| <b>Total</b>                                    | <b>1.616</b>   | <b>3.156</b>   | <b>-</b> | <b>-</b>    | <b>-</b>  | <b>-</b> | <b>4.772</b>   |
| <b>Porcentaje de custodia en D.C.V. (%)</b>     | <b>100,00%</b> | <b>100,00%</b> | <b>-</b> | <b>-</b>    | <b>-</b>  | <b>-</b> | <b>100,00%</b> |

La Corredora y Agencia de Valores efectúan sus procedimientos de custodia de acuerdo a las disposiciones de la Circular de la SVS N°1962 del 19 de enero de 2010, segmentando la custodia de terceros no relacionados y relacionados en: a) Custodia no sujeta a administración, b) Administración de cartera y c) Administración de ahorro previsional voluntario, segmentando sus montos entre nacionales y extranjeros, además por tipo de instrumentos: Instrumentos de Renta Variable (IRV), Instrumentos de Renta Fija (IRF), Instrumentos de Intermediación Financiera (IIF) y otros, incluyendo además el porcentaje de los mismos mantenidos en el Depósito Central de Valores (DCV).

**e) Garantías otorgadas**

**e.1) CorpBanca**

**CORPBANCA Y FILIALES**  
**NOTAS A LOS ESTADOS FINANCIEROS INTERMEDIOS CONSOLIDADOS**  
**Al 30 de junio de 2013 y 2012 y al 31 de diciembre de 2012**

Activos entregados en garantía

|                                | <b>Al 30 de<br/>junio</b> | <b>Al 31 de<br/>diciembre</b> |
|--------------------------------|---------------------------|-------------------------------|
|                                | <b>2013</b>               | <b>2012</b>                   |
|                                | MM\$                      | MM\$                          |
| Activos entregados en garantía | 16.673                    | 23.168                        |
| <b>Total</b>                   | <b>16.673</b>             | <b>23.168</b>                 |

**e.2) CorpBanca Corredores de Bolsa S.A.**

**Compromisos directos.** Al 30 de junio de 2013 y 31 de diciembre de 2012, la Sociedad no tiene compromisos directos.

**Garantías reales en activos sociales constituidas a favor de obligaciones de terceros.** Al 30 de junio de 2013 y 31 de diciembre de 2012, la Sociedad no tiene garantías reales en activos constituidas a favor de terceros

**Garantías personales.** Al 30 de junio de 2013 y 31 de diciembre de 2012, la Sociedad no ha otorgado garantías personales.

**Garantía por operaciones.**

En cumplimiento a los artículos 30 y 31 de la Ley N°18.045 (Ley de Mercado de Valores), la Sociedad ha constituido una garantía a través de la Compañía de Seguros de Crédito Continental S.A., por un monto de UF 4.000 con vencimiento al 22 de abril de 2014, designándose a la Bolsa de Comercio de Santiago depositaria y custodia de dicha póliza.

Al 29 de septiembre de 2012, fue prorrogada la Póliza de Seguros con CHUBB DE CHILE Compañía de Seguros Generales cuyo vencimiento era el 29 de septiembre de 2012, a objeto de prever posibles situaciones de infidelidad funcionaria, siendo su cobertura ascendente a US\$10.000.000. El vencimiento de esta póliza es el 29 de septiembre de 2013 y su beneficiario directo es CorpBanca Corredores de Bolsa S.A.

La Sociedad mantiene acciones en las Bolsas de Valores, para garantizar operaciones simultáneas por un monto ascendente a MM\$8.232 (MM\$7.276 en junio 2012).

Existen garantías constituidas por US\$100.000 equivalente a MM\$51 y US\$30.137,69 equivalentes a MM\$15, (US\$100.000 equivalentes a MM\$50 y US\$30.137,69 equivalentes a MM\$15 en junio 2012), para garantizar las operaciones con traders extranjeros.

La Sociedad mantiene en la Bolsa de Comercio de Santiago, Bolsa de Valores, títulos de renta fija para garantizar operaciones en la Cámara de Compensación y Liquidación de Valores en junio 2013

**CORPBANCA Y FILIALES**  
**NOTAS A LOS ESTADOS FINANCIEROS INTERMEDIOS CONSOLIDADOS**  
**Al 30 de junio de 2013 y 2012 y al 31 de diciembre de 2012**

por MM\$8.441 (MM\$5.750 en junio 2012), además, se complementó esta garantía con efectivo por un monto de MM\$2.218 (MM\$54 en junio 2012).

**e.3) CorpBanca Agencia de Valores**

**Compromisos directos.** Al 30 de junio de 2013 y 31 de diciembre de 2012 la Sociedad no tiene compromisos directos.

**Garantías reales en activos sociales constituidas a favor de obligaciones de terceros.** Al 30 de junio de 2013 y 31 de diciembre de 2012, la Sociedad no tiene garantías reales en activos constituidas a favor de terceros

**Garantías personales.** Al 30 de junio de 2013 y 31 de diciembre de 2012, la Sociedad no ha otorgado garantías personales.

**Garantía por operaciones.**

En cumplimiento al artículo N°30 de la Ley N°18.045 (Ley de Mercado de Valores), la Sociedad ha constituido una garantía a través de Mapfre Garantía y Crédito S.A., Compañía de Seguros, por un monto de UF 4.000 con vencimiento al 1 de diciembre de 2013, designándose a CorpBanca depositario y custodio de dicha póliza.

Con fecha 01 de septiembre de 2011, la Sociedad ha constituido una garantía adicional a través de MAPFRE Garantía y Crédito S.A. Compañía de Seguros, por un monto de UF 24.000 con vencimiento al 30 de junio de 2012, designándose a CorpBanca depositario y custodio de dicha póliza. Adicionalmente, durante el mes de marzo la Sociedad amplió el monto de dicha póliza en UF 15.000, quedando constituida ésta en UF 39.000. Con fecha 30 de junio de 2012 la Sociedad procedió a renovar la póliza adicional que mantenía con Mapfre Garantía y Crédito S.A. por UF 39.000 ampliando ésta a UF 54.000 con vencimiento al 30 de junio de 2013, designándose a CorpBanca depositario y custodio de dicha póliza. Con fecha 30 de junio de 2013, se procedió a renovar la póliza adicional con Mapfre Seguros Generales S.A., disminuyendo el monto asegurado a UF 26.000 con vencimiento el 30 de junio de 2014.

**e.4) Restantes Sociedades incluidas en la consolidación de Estados Financieros**

Al 30 de junio de 2013 y 31 de diciembre de 2012, estas Sociedades no cuentan con garantías otorgadas que deban ser reveladas en los presentes estados financieros. Dichas entidades son las siguientes:

- CorpBanca Administradora General de Fondos S.A.
- CorpBanca Asesorías Financieras S.A.
- CorpBanca Corredores de Seguros S.A.
- CorpLegal S.A.
- CorpBanca Sucursal de Nueva York.



**CORPBANCA Y FILIALES**  
**NOTAS A LOS ESTADOS FINANCIEROS INTERMEDIOS CONSOLIDADOS**  
**Al 30 de junio de 2013 y 2012 y al 31 de diciembre de 2012**

- SMU CORP S.A.
- Banco CorpBanca Colombia y Filiales.
- CorpBanca Investment Trust Colombia S.A

**f) Otras obligaciones**

**f.1) CorpBanca**

- El Banco está facultado para traspasar a sus clientes las obligaciones por derechos de aduana diferidos originados en la importación de bienes para leasing, traspasos que se materializan previa autorización del Servicio Nacional de Aduanas. Al 30 de junio del 2013 y 31 de diciembre de 2012, el Banco no ha traspasado a sus clientes obligaciones por derechos de aduana.

Al 30 de junio del 2013 los contratos de leasing suscritos cuyos bienes no han sido entregados ascienden a MM\$88.405 (MM\$59.753 en diciembre 2012).

**f.2) CorpBanca Corredores de Seguros**

- Con el objeto de cumplir con lo dispuesto en el Art. 58° letra d) del DFL 251 de 1930 el que señala que “ los Corredores de Seguros, para ejercer su actividad, deben cumplir el requisito de contratar pólizas de seguros según determine la Superintendencia de Valores y Seguros, para responder al correcto y cabal cumplimiento de las obligaciones emanadas de su actividad y especialmente de los perjuicios que puedan ocasionar a los asegurados que contraten por su intermedio”, es que la Sociedad tiene contratadas con Consorcio Nacional de Seguros S.A. las siguientes pólizas:

**Año 2013**

Inicio de vigencia es el 15 de Abril de 2013 y el vencimiento, el 14 de Abril del 2014:

| <b>Póliza</b> | <b>Materia asegurada</b> | <b>Monto asegurado( UF)</b> |
|---------------|--------------------------|-----------------------------|
| 10022061      | Responsabilidad Civil    | 60.000                      |
| 10022060      | Garantía                 | 500                         |

**f.3) CorpBanca Administradora General de Fondos S.A**

- Al 30 de junio de 2013 y 31 de diciembre de 2012, no existen compromisos directos o indirectos, ni contingencias por juicios u otras acciones legales. La Sociedad no tiene restricciones a la gestión o límites de indicadores financieros originados por contratos o convenios suscritos.

**CORPBANCA Y FILIALES**  
**NOTAS A LOS ESTADOS FINANCIEROS INTERMEDIOS CONSOLIDADOS**  
**Al 30 de junio de 2013 y 2012 y al 31 de diciembre de 2012**

- Con fecha 25 de enero de 2013, CorpBanca Administradora General de Fondos S.A tomo Boleta de Garantía CorpBanca para garantizar patrimonio a favor de los beneficiarios de Corp Inmobiliario I Fondo de Inversión Privado, con el objeto exclusivo de ser usada en los términos de los artículos 226 y 227 de la Ley 18.045. La constitución de esta garantía asciende a UF 10.000, equivalentes a MM\$ 228, siendo su vencimiento el 10 de enero de 2014.
- Con fecha 24 de enero de 2013, CorpBanca Administradora General de Fondos S.A tomó Boleta de Garantía CorpBanca para garantizar patrimonio a favor de los beneficiarios de Corp Inmobiliario II Fondo de Inversión Privado, con el objeto exclusivo de ser usada en los términos de los artículos 226 y 227 de la Ley 18.045. La constitución de esta garantía asciende a UF 10.000 equivalentes a MM\$ 228 siendo su vencimiento el 10 de enero de 2014.
- Con fecha 9 de octubre de 2012, la Sociedad tomó Boleta de Garantía Santander para asegurar a CORFO el fiel y oportuno cumplimiento de las obligaciones del contrato de Administración de Carteras y el pago de las obligaciones laborales y sociales con los trabajadores del contratante, su vencimiento es el 31 de marzo de 2016. El monto de esta asciende a UF 15.000, equivalentes en pesos que corresponde al total en UF, a la fecha del pago y sin intereses a favor de Corporación de Fomento de la Producción, RUT 60.706.000-2.
- Con fecha 29 de septiembre de 2012, CorpBanca Administradora General de Fondos S.A. renovó la Póliza de Seguros con Chubb de Chile Compañía de Seguros Generales S.A., a objeto de prever posibles situaciones de infidelidad funcionaria, siendo su vencimiento el 29 de septiembre de 2013. El monto asegurado de la póliza asciende a US\$10.000.000.-

**f.4) Restantes Sociedades incluidas en la consolidación de Estados Financieros**

Al 30 de junio de 2013 y 31 de diciembre de 2012, estas Sociedades no cuentan con otras obligaciones que deban ser reveladas en los presentes estados financieros. Dichas entidades son las siguientes:

- CorpBanca Corredores de Bolsa S.A.
- CorpBanca Asesorías Financieras S.A.
- CorpLegal S.A.
- CorpBanca Sucursal de Nueva York.
- SMU CORP S.A.
- Banco CorpBanca Colombia y Filiales.
- CorpBanca Investment Trust Colombia S.A.

**CORPBANCA Y FILIALES**  
**NOTAS A LOS ESTADOS FINANCIEROS INTERMEDIOS CONSOLIDADOS**  
Al 30 de junio de 2013 y 2012 y al 31 de diciembre de 2012

**NOTA 20 - PATRIMONIO**

**a. Movimiento referidos a las cuentas de capital y reservas (atribuible a accionistas del Banco)**

Al 30 de junio de 2013 y 31 de diciembre de 2012, el capital pagado del Banco está representando por el siguiente detalle, acciones ordinarias suscritas y pagadas, sin valor nominal, siendo su movimiento presentado a continuación:

|                                  | <b>Acciones<br/>Ordinarias<br/>2013<br/>(número)</b> | <b>Acciones<br/>Ordinarias<br/>2012<br/>(número)</b> |
|----------------------------------|------------------------------------------------------|------------------------------------------------------|
| Emitidas al 01 de enero          | 293.358.194.234                                      | 250.358.194.234                                      |
| Emisión de acciones pagadas      | 47.000.000.000                                       | 43.000.000.000                                       |
| Emisión de acciones adeudadas    | -                                                    | -                                                    |
| Recompra acciones propia emisión | -                                                    | -                                                    |
| Venta acciones propia emisión    | -                                                    | -                                                    |
|                                  | <hr/>                                                | <hr/>                                                |
| <b>Total en Circulación</b>      | <b><u>340.358.194.234</u></b>                        | <b><u>293.358.194.234</u></b>                        |

**i. Compra y venta de acciones propia emisión**

Al 30 de junio de 2013 y 31 de diciembre de 2012, no existieron operaciones de compra y venta de acciones de propia emisión en estos ejercicios.

**ii. Acciones suscritas y pagadas**

**Año 2013**

En Sesión Extraordinaria de Directorio (15 de enero de 2013) se tomaron acuerdos en relación a lo informado en Junta Extraordinaria de CorpBanca celebrada el 06 de noviembre de 2012, los cuales apuntan a:

- Ofrecer preferentemente a los accionistas 47.000.000.000 acciones de pago, ordinarias y sin valor nominal.
- Se fija el periodo de 30 días para oferta de opciones preferentes entre el 16 de enero y 14 de febrero de 2013.
- La emisión se ofrecerá preferentemente a los accionistas del Banco, quienes tendrán derecho a suscribir 0,160213694 acciones nuevas por cada acción inscrita en el Registro de Accionistas con 5 días hábiles de anticipación a la fecha de inicio del primer periodo citado.

**CORPBANCA Y FILIALES**  
**NOTAS A LOS ESTADOS FINANCIEROS INTERMEDIOS CONSOLIDADOS**  
**Al 30 de junio de 2013 y 2012 y al 31 de diciembre de 2012**

- En el proceso de oferta preferente se suscribió en un 100% las acciones ofrecidas, estas por un monto de MM\$292.501<sup>6</sup>. Dicho monto se compone de MM\$ 143.325 de capital y MM\$ 149.176 de reservas.

**Año 2012**

- En Junta General Extraordinaria de Accionistas “en adelante JGEA” (10 de abril) se acordó: a) Dejar sin efecto la parte no colocada del aumento de capital (acordado en Junta del 27 de enero de 2011), quedando el capital del Banco reducido a 250.358.194.234 acciones ordinarias, b) Aumentar el capital social de MM\$507.108, dividido en 250.358.194.234 acciones ordinarias íntegramente suscritas y pagadas, mediante la emisión de 48.000.000.000 acciones de pago ordinarias sin valor nominal.
- En Sesión Extraordinaria de Directorio (10 de mayo), se acordó en el ejercicio de las facultades delegadas por la JEA (10 de abril), fijar en \$6,25 el precio de cada una de las 43.000.000.000 acciones de pago, ordinarias y sin valor nominal que se ofrecerán preferentemente a los accionistas, iniciándose el periodo de opción preferente el 11 de mayo.
- Al 22 de mayo, con cargo al aumento de capital referido en los literales anteriores, se han suscrito y pagado 15.633.600.000 acciones correspondiente a MM\$97.712 que equivalen de aproximadamente a MMUS\$200 (Grupo Santo Domingo MMUS\$100 y MMUS\$100 empresas relacionadas a Corp Group, grupo controlador de CorpBanca). El Grupo Controlador comunicó al Banco que dentro de un plazo aproximado de 12 días a contar de esta fecha y una vez que se emita la correspondiente autorización de los organismos reguladores, suscribirá y pagará adicionalmente acciones por la suma aproximada del equivalente a MMUS\$148.
- En JGEA celebrada con fecha 6 de noviembre de 2012, se acordó: a) Dejar sin efecto la parte no colocada del aumento de capital acordado en JGEA del 10 de abril antes citada, quedando el capital reducido a 293.358.194.234 acciones ordinarias; b) Aumentar el capital social de \$638.234.417.559, dividido en 293.358.194.234 acciones ordinarias íntegramente suscritas y pagadas, mediante la emisión de 47.000.000.000 acciones de pago ordinarias sin valor nominal.
- En resumen, durante el período 2012, se colocaron un total de acciones suscritas y pagadas por 43.000.000.000, estas por un monto de MM\$267.538.

**iii. Distribución de utilidades**

**Año 2013**

- Respecto de las utilidades del ejercicio 2012, la JGEA celebrada el 07 de Marzo de 2013, acordó distribuir utilidades por MM\$ 60.040 correspondiente al 50% de la utilidad, el otro 50% se dejó como utilidades acumuladas.

---

<sup>6</sup> Información se muestra en el Estado de Flujo de Efectivo y en el Estado de Cambios en el Patrimonio.

**CORPBANCA Y FILIALES**  
**NOTAS A LOS ESTADOS FINANCIEROS INTERMEDIOS CONSOLIDADOS**  
**Al 30 de junio de 2013 y 2012 y al 31 de diciembre de 2012**

**Año 2012**

- Respecto de las utilidades del ejercicio 2011, la JGEA celebrada el 28 de Febrero de 2012, acordó distribuir utilidades por MM\$122.849 correspondiente al 100% de la utilidad.

**La nómina de principales accionistas**

La distribución de acciones durante el período terminado el 30 de Junio de 2013 y 31 de diciembre de 2012, es el siguiente:

|                                                      | <b>Año 2013</b>        |                        |         |
|------------------------------------------------------|------------------------|------------------------|---------|
|                                                      | <b>N° Acciones</b>     | <b>% participación</b> |         |
| Corp Group Banking S.A.                              | 153.354.431.458        | 45,05678%              | (*)     |
| Compañía Inmobiliaria y de Inversiones SAGA Limitada | 17.745.125.842         | 5,49341%               | (1) (*) |
| Banco de Chile por cuenta de Terceros no Residentes  | 12.219.602.527         | 3,59022%               |         |
| Banco Itaú por cuenta de Inversionistas              | 11.516.274.467         | 3,38357%               |         |
| Moneda S.A. AFI para Pionero Fondo de Inversión      | 10.197.033.000         | 2,99597%               |         |
| Sierra Nevada Investments Chile Dos Ltda.            | 9.817.092.180          | 2,88434%               |         |
| IFC Capitalization Equity Fund LP                    | 9.632.380.200          | 2,83007%               |         |
| Banco Santander por cuenta de Inv. Extranjeros       | 9.359.017.991          | 2,74976%               |         |
| Deutsche Bank Trust Company Americas (ADRS)          | 7.678.727.000          | 2,25607%               |         |
| Cía. de Seguros Corpvida S.A.                        | 7.249.463.637          | 2,12995%               | (*)     |
| IFC African Latin American and Caribbean Fund LP     | 5.666.106.000          | 1,66475%               |         |
| AFP Provida S.A. para Fdo. Pensión C                 | 4.650.960.541          | 1,36649%               |         |
| SN Holding S.A.                                      | 4.546.050.705          | 1,33567%               |         |
| AFP Habitat S.A. para Fdo. Pensión C                 | 4.199.935.848          | 1,23398%               |         |
| CRN Inmobiliaria Limitada                            | 4.094.312.030          | 1,20294%               |         |
| Inv. Las Nieves S.A.                                 | 3.790.725.224          | 1,11375%               |         |
| Corpbanca Corredores de Bolsa S.A.                   | 3.652.114.087          | 1,07302%               |         |
| Compañía de Seguros Corpseguros S.A.                 | 2.925.298.925          | 0,85948%               | (*)     |
| Inversiones Tauro Limitada                           | 2.822.883.095          | 0,82939%               |         |
| Celfin Capital S.A. C de B                           | 2.446.160.071          | 0,71870%               |         |
| Otros Accionistas                                    | 52.794.499.406         | 15,23170%              |         |
| <b>Total</b>                                         | <b>340.358.194.234</b> | <b>100,00%</b>         |         |

(1) En este grupo se incluye Deutsche Securities Corredores de Bolsa Ltda, la cual incluye 952.160.000 acciones en custodia, cuyo propietario es Compañía Inmobiliaria y de Inversiones SAGA Limitada.

(\*) En resumen y de acuerdo a lo anterior, la participación del Grupo Saieh en CorpBanca y Filiales, alcanza al 53,53962%

**CORPBANCA Y FILIALES**  
**NOTAS A LOS ESTADOS FINANCIEROS INTERMEDIOS CONSOLIDADOS**  
**Al 30 de junio de 2013 y 2012 y al 31 de diciembre de 2012**

|                                                      | <b>Acciones Ordinarias</b>    |                        |             |
|------------------------------------------------------|-------------------------------|------------------------|-------------|
|                                                      | <b>Año 2012</b>               |                        |             |
|                                                      | <b>N° Acciones</b>            | <b>% participación</b> |             |
| Corp Group Banking S.A.                              | 134.057.111.401               | 45,69741%              | (3) (*)     |
| Compañía Inmobiliaria y de Inversiones SAGA Limitada | 22.132.275.510                | 7,54445%               | (3) (*)     |
| Corp Group Inversiones Bancarias Limitada            | 11.923.200.000                | 4,06438%               | (*)         |
| Moneda S.A. AFI para Pionero Fondo de Inversión      | 8.819.044.000                 | 3,00624%               |             |
| Banco de Chile por cuenta de Terceros no Residentes  | 8.103.259.765                 | 2,76224%               |             |
| Sierra Nevada Investments Chile Dos Ltda.            | 7.806.400.000                 | 2,66105%               |             |
| Banco Itaú por cuenta de Inversionistas              | 6.731.191.399                 | 2,29453%               |             |
| Cía. de Seguros Corpvida S.A.                        | 6.148.916.714                 | 2,09604%               | (*)         |
| SN Holding S.A.                                      | 5.413.342.266                 | 1,84530%               |             |
| Deutsche Bank Trust Company Americas (ADRS)          | 4.800.378.500                 | 1,63635%               |             |
| Banco Santander por cuenta de Inv. Extranjeros       | 4.569.792.478                 | 1,55775%               |             |
| CRN Inmobiliaria Limitada                            | 4.094.312.030                 | 1,39567%               |             |
| AFP Provida S.A. para Fdo. Pensión C                 | 4.008.710.262                 | 1,36649%               |             |
| Inv. Las Nieves S.A.                                 | 3.790.725.224                 | 1,29218%               |             |
| CorpBanca Corredores de Bolsa S.A.                   | 3.619.576.194                 | 1,23384%               |             |
| AFP Habitat S.A. para Fdo. Pensión C                 | 3.502.047.948                 | 1,19378%               |             |
| BCI C de DE B S.A.                                   | 2.671.307.937                 | 0,91060%               | (1) (*)     |
| Celfin Capital S.A. C de B                           | 2.655.065.985                 | 0,90506%               |             |
| AFP Capital S.A. Fondo de Pensión Tipo C             | 2.388.331.813                 | 0,81414%               |             |
| Compañía de Seguros Corpseguros S.A.                 | 2.386.454.421                 | 0,81350%               | (*)         |
| Otros Accionistas                                    | 43.736.750.387                | 14,90899%              | (2) (4) (*) |
| <b>Total</b>                                         | <b><u>293.358.194.234</u></b> | <b><u>100,00%</u></b>  |             |

(1) Incluye 500.000.000 acciones en custodia, cuyo propietario es Corp Group Banking S.A.

(2) En este grupo se incluye Deutsche Securities Corredores de Bolsa Ltda, la cual incluye 730.400.000 acciones en custodia, cuyo propietario es Compañía Inmobiliaria y de Inversiones SAGA Limitada.

(3) Con las acciones en custodia descritas en (1) y (2) anteriores, Corp Group Banking S.A. alcanza una participación de 45,86786% y Compañía Inmobiliaria y de Inversiones SAGA Limitada de 7,79343%.

(4) Se incluyen otras sociedades relacionadas al Grupo Saieh, con una participación del 0,27044%.

(\*) En resumen y de acuerdo a lo anterior, la participación del Grupo Saieh en CorpBanca y Filiales, alcanza al 60,90565%.

**CORPBANCA Y FILIALES**  
**NOTAS A LOS ESTADOS FINANCIEROS INTERMEDIOS CONSOLIDADOS**  
**Al 30 de junio de 2013 y 2012 y al 31 de diciembre de 2012**

**b. Dividendos**

La distribución de dividendos de la entidad se muestra a continuación:

| Periodo                                   | Resultados atribuibles a tenedores patrimoniales | Destinados a reservas o utilidades retenidas | Destinados a Dividendos | Porcentaje Distribuido | N° de Acciones  | Dividendo por acción (en pesos) |
|-------------------------------------------|--------------------------------------------------|----------------------------------------------|-------------------------|------------------------|-----------------|---------------------------------|
|                                           | MM\$                                             | MM\$                                         | MM\$                    | %                      |                 |                                 |
| Año 2012 (Junta Accionistas Febrero 2013) | 120.080                                          | 60.040                                       | 60.040                  | 50,00%                 | 340.358.194.234 | 0,176                           |
| Año 2011 (Junta Accionistas Febrero 2012) | 122.849                                          | -                                            | 122.849                 | 100,00%                | 250.358.194.234 | 0,491                           |
| Año 2010 (Junta Accionistas Febrero 2011) | 119.043                                          | -                                            | 119.043                 | 100,00%                | 226.909.290.577 | 0,525                           |
| Año 2009 (Junta Accionistas Febrero 2010) | 85.109                                           | -                                            | 85.109                  | 100,00%                | 226.909.290.577 | 0,375                           |

**d. Utilidad Diluida y Utilidad Básica**

Al 30 de junio de 2013 y al 31 de diciembre de 2012, la composición de la utilidad diluida y utilidad básica es la siguiente:

|                                                   | 2013              |               | 2012              |               |
|---------------------------------------------------|-------------------|---------------|-------------------|---------------|
|                                                   | N° Acciones<br>MM | Monto<br>MM\$ | N° Acciones<br>MM | Monto<br>MM\$ |
| <b>Utilidad diluida y utilidad básica</b>         |                   |               |                   |               |
| <b>Beneficio básico por acción</b>                |                   |               |                   |               |
| Resultado neto del ejercicio                      | -                 | 72.556        | -                 | 120.080       |
| Número medio ponderado de acciones en circulación | 334.807           | -             | 277.831           | -             |
| Conversión asumida de deuda convertible           |                   |               |                   |               |
| Número ajustado de acciones                       | 334.807           | -             | 277.831           | -             |
| Beneficio básico por acción (pesos chilenos)      | -                 | <b>0,217</b>  | -                 | <b>0,432</b>  |
| <b>Beneficio diluido por acción</b>               |                   |               |                   |               |
| Resultado neto del ejercicio                      | -                 | 72.556        | -                 | 120.080       |
| Número medio ponderado de acciones en circulación | 334.807           | -             | 277.831           | -             |
| <b>Efecto diluido de:</b>                         |                   |               |                   |               |
| Conversión asumida de deuda convertible           | -                 | -             | -                 | -             |
| Conversión de acciones ordinarias                 | -                 | -             | -                 | -             |
| Derechos de opciones                              | -                 | -             | -                 | -             |
| Número ajustado de acciones                       | 334.807           | -             | 277.831           | -             |
| Beneficio diluido por acción (pesos chilenos)     | -                 | <b>0,217</b>  | -                 | <b>0,432</b>  |

**e. Cuentas De Valoración**

**CORPBANCA Y FILIALES**  
**NOTAS A LOS ESTADOS FINANCIEROS INTERMEDIOS CONSOLIDADOS**  
**Al 30 de junio de 2013 y 2012 y al 31 de diciembre de 2012**

**Reserva de valor razonable.** Esta incluye los cambios netos acumulados en el valor razonable de las inversiones disponibles para la venta, lo anterior hasta que la inversión es reconocida o exista la necesidad de efectuar provisiones por deterioro.

**Reservas de Conversión.** Incluye los efectos de convertir los estados financieros de la Sucursal New York y filiales colombianas, cuyas monedas funcionales son Dólar Estadounidense y Peso Colombiano, respectivamente, a la moneda de presentación de Banco CorpBanca, siendo esta última Peso Chileno.

**Reservas Cobertura Contable Flujo de Efectivo.** Incluye los efectos de cobertura sobre exposición a la variación de los flujos de efectivo que se atribuye a un riesgo particular asociado con un activo y/o pasivo reconocidos, los cuales pueden afectar al resultado del periodo.

**Reservas Cobertura Contable Inversión el exterior.** Corresponde a los ajustes por coberturas de inversión neta de negocio en el extranjero, citada anteriormente.



**CORPBANCA Y FILIALES**  
**NOTAS A LOS ESTADOS FINANCIEROS INTERMEDIOS CONSOLIDADOS**  
**Al 30 de junio de 2013 y 2012 y al 31 de diciembre de 2012**

A continuación se muestran los efectos patrimoniales e impuestos a la renta para los períodos terminados el 30 de junio de 2013 y el 31 de diciembre de 2012:

|                                                                                 | <b>Al 30 de<br/>junio<br/>2013<br/>MM\$</b> | <b>Al 31 de<br/>diciembre<br/>2012<br/>MM\$</b> |
|---------------------------------------------------------------------------------|---------------------------------------------|-------------------------------------------------|
| <b>Resultados Integrales del Periodo</b>                                        |                                             |                                                 |
| <b>Instrumentos Disponibles para la Venta</b>                                   |                                             |                                                 |
| Saldos al 1 de Enero                                                            | (8.143)                                     | (2.775)                                         |
| Pérdidas y ganancias por ajuste valorización de carteras y otros                | 3.354                                       | (5.368)                                         |
| <b>Totales</b>                                                                  | <b>(4.789)</b>                              | <b>(8.143)</b>                                  |
| <b>Cobertura en el Exterior</b>                                                 |                                             |                                                 |
| Saldos al 1 de Enero                                                            | 456                                         | (301)                                           |
| Pérdidas y ganancias por ajuste valorización coberturas y otros                 | (1.727)                                     | 757                                             |
| <b>Totales</b>                                                                  | <b>(1.271)</b>                              | <b>456</b>                                      |
| <b>Cobertura de Flujo de Efectivo</b>                                           |                                             |                                                 |
| Saldos al 1 de Enero                                                            | 570                                         | (2.576)                                         |
| Pérdidas y ganancias por ajuste valorización coberturas y otros                 | (5.172)                                     | 3.146                                           |
| <b>Totales</b>                                                                  | <b>(4.602)</b>                              | <b>570</b>                                      |
| <b>Diferencias de conversión</b>                                                |                                             |                                                 |
| Saldos al 1 de Enero                                                            | (26.217)                                    | (1.060)                                         |
| Cargo por diferencias de cambio netas                                           | (12.162)                                    | (25.157)                                        |
| <b>Totales</b>                                                                  | <b>(38.379)</b>                             | <b>(26.217)</b>                                 |
| <b>Otros resultados integrales antes de impuesto</b>                            | <b>(49.041)</b>                             | <b>(33.334)</b>                                 |
| <b>Impuesto a la renta sobre los componentes de otros resultados integrales</b> |                                             |                                                 |
| Impuesto renta relativo a Instrumentos Disponibles para la Venta                | 536                                         | 1.658                                           |
| Impuesto renta relativo a Cobertura en el Exterior                              | 944                                         | (91)                                            |
| Impuesto renta relativo a Cobertura de Flujo de Efectivo                        | 231                                         | (114)                                           |
| <b>Totales</b>                                                                  | <b>1.711</b>                                | <b>1.453</b>                                    |
| <b>Otros resultados integrales netos de impuesto</b>                            | <b>(47.330)</b>                             | <b>(31.881)</b>                                 |

**CORPBANCA Y FILIALES**  
**NOTAS A LOS ESTADOS FINANCIEROS INTERMEDIOS CONSOLIDADOS**  
 Al 30 de junio de 2013 y 2012 y al 31 de diciembre de 2012

**f. Interés No Controlador:**

Corresponde al importe neto del patrimonio de las entidades dependientes atribuibles a instrumentos de capital que no pertenecen, directa o indirectamente, al Banco, incluyendo la parte que se les haya atribuido del resultado del ejercicio. La participación del interés no controlador en el patrimonio y los resultados de la filial se muestran a continuación:

**30 de Junio 2013**

| <b>Sociedad Filial</b>              | <b>Participación de terceros</b> | <b>Patrimonio</b> | <b>Resultados</b> | <b>Otros Resultados Integrales</b> |
|-------------------------------------|----------------------------------|-------------------|-------------------|------------------------------------|
|                                     | <b>%</b>                         | <b>MM\$</b>       | <b>MM\$</b>       | <b>MM\$</b>                        |
| SMU CORP S.A.                       | 49,00%                           | 2.291             | (783)             | (783)                              |
| Banco CorpBanca Colombia y Filiales | 8,07%                            | 50.102            | 2.260             | 2.260                              |
|                                     |                                  | <u>52.393</u>     | <u>1.477</u>      | <u>1.477</u>                       |

**31 de Diciembre de 2012**

| <b>Sociedad Filial</b>              | <b>Participación de terceros</b> | <b>Patrimonio</b> | <b>Resultados</b> | <b>Otros Resultados Integrales</b> |
|-------------------------------------|----------------------------------|-------------------|-------------------|------------------------------------|
|                                     | <b>%</b>                         | <b>MM\$</b>       | <b>MM\$</b>       | <b>MM\$</b>                        |
| SMU CORP S.A.                       | 49,00%                           | 3.074             | (1.965)           | (1.965)                            |
| Banco CorpBanca Colombia y Filiales | 8,07%                            | 51.296            | 2.016             | 2.016                              |
|                                     |                                  | <u>54.370</u>     | <u>51</u>         | <u>51</u>                          |

**30 de Junio de 2012**

| <b>Sociedad Filial</b>              | <b>Participación de terceros</b> | <b>Patrimonio</b> | <b>Resultados</b> | <b>Otros Resultados Integrales</b> |
|-------------------------------------|----------------------------------|-------------------|-------------------|------------------------------------|
|                                     | <b>%</b>                         | <b>MM\$</b>       | <b>MM\$</b>       | <b>MM\$</b>                        |
| SMU CORP S.A.                       | 49,00%                           | 3.932             | (1.107)           | (1.107)                            |
| Banco CorpBanca Colombia y Filiales | 8,07%                            | 50.249            | 257               | 257                                |
|                                     |                                  | <u>54.181</u>     | <u>(850)</u>      | <u>(850)</u>                       |

**CORPBANCA Y FILIALES**  
**NOTAS A LOS ESTADOS FINANCIEROS INTERMEDIOS CONSOLIDADOS**  
Al 30 de junio de 2013 y 2012 y al 31 de diciembre de 2012

**NOTA 21 - INGRESOS Y GASTOS POR INTERESES Y REAJUSTES**

- a. Al cierre de los estados financieros al 30 de junio de 2013 y 2012 la composición de ingresos por intereses y reajustes, es la siguiente:

|                                          | Al 30 junio    |              |                | Al 30 junio    |               |                |
|------------------------------------------|----------------|--------------|----------------|----------------|---------------|----------------|
|                                          | 2013           |              |                | 2012           |               |                |
|                                          | Intereses      | Reajustes    | Total          | Intereses      | Reajustes     | Total          |
|                                          | MM\$           | MM\$         | MM\$           | MM\$           | MM\$          | MM\$           |
| <b>Cartera Normal</b>                    |                |              |                |                |               |                |
| Contratos de retrocompra                 | 1.779          | 1            | 1.780          | 808            | 23            | 831            |
| Créditos otorgados a Bancos              | 7.087          | -            | 7.087          | 6.562          | -             | 6.562          |
| Colocaciones comerciales                 | 242.240        | 1.379        | 243.619        | 179.408        | 27.568        | 206.976        |
| Colocaciones para vivienda               | 39.121         | 1.342        | 40.463         | 27.997         | 17.087        | 45.084         |
| Colocaciones para consumo                | 91.496         | 699          | 92.195         | 44.891         | 622           | 45.513         |
| Instrumentos de Inversión                | 22.726         | ( 747)       | 21.979         | 16.103         | 6.853         | 22.956         |
| Otros ingresos por intereses y reajustes | 1.029          | 120          | 1.149          | 932            | 377           | 1.309          |
| Resultado de coberturas contables        | -              | -            | -              | -              | -             | -              |
| <b>Subtotales</b>                        | <b>405.478</b> | <b>2.794</b> | <b>408.272</b> | <b>276.701</b> | <b>52.530</b> | <b>329.231</b> |

- b. Al cierre del período finalizado el 30 de junio de 2013 y 2012, el detalle de los gastos por intereses y reajustes es el siguiente:

|                                                 | Al 30 de junio   |                |                  | Al 30 de junio   |                 |                  |
|-------------------------------------------------|------------------|----------------|------------------|------------------|-----------------|------------------|
|                                                 | 2013             |                |                  | 2012             |                 |                  |
|                                                 | Intereses        | Reajustes      | Total            | Intereses        | Reajustes       | Total            |
|                                                 | MM\$             | MM\$           | MM\$             | MM\$             | MM\$            | MM\$             |
| Depósitos a la vista                            | (1.798)          | (14)           | (1.812)          | (280)            | (44)            | (324)            |
| Contratos de retrocompra                        | (5.376)          | (155)          | (5.531)          | (6.293)          | (33)            | (6.326)          |
| Depósitos y captaciones a plazo                 | (179.912)        | (467)          | (180.379)        | (143.958)        | (6.347)         | (150.305)        |
| Obligaciones con bancos                         | (6.504)          | -              | (6.504)          | (5.988)          | -               | (5.988)          |
| Instrumentos de deuda emitidos                  | (45.070)         | (1.017)        | (46.087)         | (32.943)         | (22.972)        | (55.915)         |
| Otras obligaciones financieras                  | (170)            | (575)          | (745)            | (242)            | (276)           | (518)            |
| Otros gastos por intereses y reajustes          | 4.887            | -              | 4.887            | 1.027            | -               | 1.027            |
| Resultado de cobertura contables                | (131)            | (207)          | (338)            | (1)              | (690)           | (691)            |
| <b>Totales gastos por intereses y reajustes</b> | <b>(234.074)</b> | <b>(2.435)</b> | <b>(236.509)</b> | <b>(188.678)</b> | <b>(30.362)</b> | <b>(219.040)</b> |

**CORPBANCA Y FILIALES**  
**NOTAS A LOS ESTADOS FINANCIEROS INTERMEDIOS CONSOLIDADOS**  
**Al 30 de junio de 2013 y 2012 y al 31 de diciembre de 2012**

**NOTA 22 - INGRESOS Y GASTOS POR COMISIONES**

El monto de los ingresos y gastos por comisiones que ese muestra en el estado de resultados corresponde a los siguientes conceptos:

|                                                       | <b>Al 30 de<br/>junio<br/>2013</b> | <b>Al 30 de<br/>junio<br/>2012</b> |
|-------------------------------------------------------|------------------------------------|------------------------------------|
|                                                       | <u>MM\$</u>                        | <u>MM\$</u>                        |
| <b>a) Ingresos por Comisiones</b>                     |                                    |                                    |
| Comisiones por líneas de crédito y Sobregiro          | 6.606                              | 5.895                              |
| Comisiones por avales y cartas de crédito             | 4.319                              | 2.733                              |
| Comisiones por servicios de tarjetas                  | 9.794                              | 6.503                              |
| Comisiones por administración de cuentas              | 3.966                              | 3.340                              |
| Comisiones por cobranzas, recaudaciones y pagos       | 14.705                             | 6.695                              |
| Comisiones por intermediación y manejo de valores     | 2.266                              | 1.738                              |
| Comisiones por inversiones en fondos mutuos u otros   | 5.985                              | 2.590                              |
| Remuneraciones por intermediación de seguros          | 5.077                              | 4.095                              |
| Asesorías Financieras                                 | 2.204                              | 3.857                              |
| Otras remuneraciones por servicios prestados          | 3.285                              | 2.898                              |
| Otras comisiones ganadas                              | <u>605</u>                         | <u>398</u>                         |
| <b>Totales de Ingresos por Comisiones</b>             | <b><u>58.812</u></b>               | <b><u>40.742</u></b>               |
| <b>b) Gastos por Comisiones</b>                       |                                    |                                    |
| Remuneraciones por operación de tarjetas              | (5.035)                            | (3.396)                            |
| Comisiones por operación de valores                   | (1.447)                            | (520)                              |
| Otras comisiones pagadas                              | (945)                              | -                                  |
| Comisiones pagadas por vía CCA                        | (1.779)                            | (1.321)                            |
| Comisiones pagadas operaciones comercio exterior      | (218)                              | (175)                              |
| Gastos por devolución comisiones                      | (13)                               | (12)                               |
| Comisiones pagadas por CorpPuntos                     | (612)                              | (407)                              |
| Comisiones pagadas por beneficios CorpPuntos          | (435)                              | (559)                              |
| Comisiones pagadas por prestamos servicios a clientes | <u>( 746)</u>                      | <u>( 715)</u>                      |
| <b>Totales de Gastos por Comisiones</b>               | <b><u>( 11.230)</u></b>            | <b><u>( 7.105)</u></b>             |

**CORPBANCA Y FILIALES**  
**NOTAS A LOS ESTADOS FINANCIEROS INTERMEDIOS CONSOLIDADOS**  
Al 30 de junio de 2013 y 2012 y al 31 de diciembre de 2012

**NOTA 23 - UTILIDAD NETA DE OPERACIONES FINANCIERAS**

El monto de la utilidad (pérdida) neta de operaciones financieras que se muestra en el estado de resultados corresponde a los siguientes conceptos:

|                                                               | <b>Al 30 de<br/>junio<br/>2013</b> | <b>Al 30 de<br/>junio<br/>2012</b> |
|---------------------------------------------------------------|------------------------------------|------------------------------------|
|                                                               | <b>MM\$</b>                        | <b>MM\$</b>                        |
| Cartera de negociación                                        | (176)                              | 9.408                              |
| Contratos de instrumentos derivados                           | 24.290                             | 1.368                              |
| Otros instrumentos a valor razonable con efecto en resultados | 2.755                              | 929                                |
| Cartera disponible para la venta                              | 13.232                             | 1.507                              |
| Operaciones simultaneas de Renta Fija                         | 8.011                              | (182)                              |
| Otros                                                         | (58)                               | 163                                |
| <b>Totales</b>                                                | <b>48.054</b>                      | <b>13.193</b>                      |

**NOTA 24 - RESULTADO NETO DE CAMBIO**

El detalle de los resultados de cambio al cierre del ejercicio es el siguiente:

|                                                        | <b>Al 30 de<br/>junio<br/>2013</b> | <b>Al 30 de<br/>junio<br/>2012</b> |
|--------------------------------------------------------|------------------------------------|------------------------------------|
|                                                        | <b>MM\$</b>                        | <b>MM\$</b>                        |
| <b>Resultado neto de cambio monedas extranjeras</b>    |                                    |                                    |
| Resultado de cambio neto posición de cambios           | 1.465                              | 24.246                             |
| Resultado por compras y ventas de divisas              | 853                                | 1.618                              |
| Otros resultados de cambio                             | 228                                | 46                                 |
| <b>Subtotales</b>                                      | <b>2.546</b>                       | <b>25.910</b>                      |
| <b>Resultado neto por reajustes por tipo de cambio</b> |                                    |                                    |
| Reajustes de créditos otorgados a clientes             | 810                                | (187)                              |
| Reajustes de instrumentos de inversión                 | 384                                | (496)                              |
| Reajustes de otros pasivos                             | (58)                               | 88                                 |
| Resultado neto de derivados en cobertura contable      | 3.080                              | (3.162)                            |
| <b>Subtotales</b>                                      | <b>4.216</b>                       | <b>(3.757)</b>                     |
| <b>Totales</b>                                         | <b>6.762</b>                       | <b>22.153</b>                      |

**CORPBANCA Y FILIALES**  
**NOTAS A LOS ESTADOS FINANCIEROS INTERMEDIOS CONSOLIDADOS**  
**Al 30 de junio de 2013 y 2012 y al 31 de diciembre de 2012**

**NOTA 25 - PROVISIONES Y DETERIORO POR RIESGO DE CREDITO**

El movimiento registrado durante los períodos terminados al 30 de junio de 2013 y 2012 , y 31 de diciembre 2012 en los resultados por concepto de provisiones y deterioros se resume como sigue:

|                                                   | Al 30 de junio 2013    |                                          |                               |                            |                          |                            |                                    |                     |
|---------------------------------------------------|------------------------|------------------------------------------|-------------------------------|----------------------------|--------------------------|----------------------------|------------------------------------|---------------------|
|                                                   | Adeudado<br>por bancos | Créditos y cuentas por cobrar a clientes |                               |                            | Créditos<br>contingentes | Provisiones<br>adicionales | Provisión mínima<br>cartera normal | Total               |
|                                                   |                        | Colocaciones<br>comerciales              | Colocaciones<br>para vivienda | Colocaciones<br>de consumo |                          |                            |                                    |                     |
| MMS                                               | MMS                    | MMS                                      | MMS                           | MMS                        | MMS                      | MMS                        | MMS                                |                     |
| <b>Constitución de provisiones:</b>               |                        |                                          |                               |                            |                          |                            |                                    |                     |
| Provisiones individuales                          | (84)                   | (35.069)                                 | -                             | -                          | (2.422)                  | -                          | -                                  | (37.575)            |
| Provisiones grupales                              | -                      | (6.314)                                  | (2.418)                       | (35.833)                   | (318)                    | -                          | -                                  | (44.883)            |
| <b>Resultados por constitución de provisiones</b> | <b>(84)</b>            | <b>(41.383)</b>                          | <b>(2.418)</b>                | <b>(35.833)</b>            | <b>(2.740)</b>           | <b>-</b>                   | <b>-</b>                           | <b>(82.458) (*)</b> |
| <b>Liberación de provisiones:</b>                 |                        |                                          |                               |                            |                          |                            |                                    |                     |
| Provisiones individuales                          | 59                     | 15.554                                   | -                             | -                          | 1.146                    | -                          | -                                  | 16.759              |
| Provisiones grupales                              | -                      | 1.566                                    | 1.117                         | 14.018                     | 576                      | -                          | -                                  | 17.277              |
| <b>Resultados por liberación de provisiones</b>   | <b>59</b>              | <b>17.120</b>                            | <b>1.117</b>                  | <b>14.018</b>              | <b>1.722</b>             | <b>-</b>                   | <b>-</b>                           | <b>34.036 (*)</b>   |
| <b>Recuperación de activos castigados y otros</b> | <b>-</b>               | <b>1.998</b>                             | <b>735</b>                    | <b>4.749</b>               | <b>-</b>                 | <b>-</b>                   | <b>-</b>                           | <b>7.482</b>        |
| <b>Resultado Neto</b>                             | <b>(25)</b>            | <b>(22.265)</b>                          | <b>(566)</b>                  | <b>(17.066)</b>            | <b>(1.018)</b>           | <b>-</b>                   | <b>-</b>                           | <b>(40.940)</b>     |

|                                                   | Al 31 de diciembre 2012 |                                          |                               |                            |                          |                            |                                    |                  |
|---------------------------------------------------|-------------------------|------------------------------------------|-------------------------------|----------------------------|--------------------------|----------------------------|------------------------------------|------------------|
|                                                   | Adeudado<br>por bancos  | Créditos y cuentas por cobrar a clientes |                               |                            | Créditos<br>contingentes | Provisiones<br>adicionales | Provisión mínima<br>cartera normal | Total            |
|                                                   |                         | Colocaciones<br>comerciales              | Colocaciones<br>para vivienda | Colocaciones<br>de consumo |                          |                            |                                    |                  |
| MMS                                               | MMS                     | MMS                                      | MMS                           | MMS                        | MMS                      | MMS                        | MMS                                |                  |
| <b>Constitución de provisiones:</b>               |                         |                                          |                               |                            |                          |                            |                                    |                  |
| Provisiones individuales                          | (83)                    | (47.405)                                 | -                             | (2)                        | (2.288)                  | -                          | -                                  | (49.778)         |
| Provisiones grupales                              | -                       | (15.861)                                 | (6.480)                       | (49.719)                   | (1.514)                  | -                          | -                                  | (73.574)         |
| <b>Resultados por constitución de provisiones</b> | <b>(83)</b>             | <b>(63.266)</b>                          | <b>(6.480)</b>                | <b>(49.721)</b>            | <b>(3.802)</b>           | <b>-</b>                   | <b>-</b>                           | <b>(123.352)</b> |
| <b>Liberación de provisiones:</b>                 |                         |                                          |                               |                            |                          |                            |                                    |                  |
| Provisiones individuales                          | 72                      | 31.930                                   | -                             | 2,00                       | 1.435                    | -                          | 1.863                              | 35.302           |
| Provisiones grupales                              | -                       | 4.687                                    | 5.995                         | 10.068                     | 1.559,00                 | -                          | -                                  | 22.309           |
| <b>Resultados por liberación de provisiones</b>   | <b>72</b>               | <b>36.617</b>                            | <b>5.995</b>                  | <b>10.070</b>              | <b>2.994</b>             | <b>-</b>                   | <b>1.863</b>                       | <b>57.611</b>    |
| <b>Recuperación de activos castigados y otros</b> | <b>-</b>                | <b>3.824</b>                             | <b>1.039</b>                  | <b>10.014</b>              | <b>-</b>                 | <b>-</b>                   | <b>-</b>                           | <b>14.877</b>    |
| <b>Resultado Neto</b>                             | <b>(11)</b>             | <b>(22.825)</b>                          | <b>554</b>                    | <b>(29.637)</b>            | <b>(808)</b>             | <b>-</b>                   | <b>1.863</b>                       | <b>(50.864)</b>  |

**CORPBANCA Y FILIALES**  
**NOTAS A LOS ESTADOS FINANCIEROS INTERMEDIOS CONSOLIDADOS**  
**Al 30 de junio de 2013 y 2012 y al 31 de diciembre de 2012**

|                                                   | Al 30 de junio 2012           |                                          |                                      |                                   |                                 |                                           | Total<br>MMS        |
|---------------------------------------------------|-------------------------------|------------------------------------------|--------------------------------------|-----------------------------------|---------------------------------|-------------------------------------------|---------------------|
|                                                   | Adeudado<br>por bancos<br>MMS | Créditos y cuentas por cobrar a clientes |                                      |                                   | Créditos<br>contingentes<br>MMS | Provisión mínima<br>cartera normal<br>MMS |                     |
|                                                   |                               | Colocaciones<br>comerciales<br>MMS       | Colocaciones<br>para vivienda<br>MMS | Colocaciones<br>de consumo<br>MMS |                                 |                                           |                     |
| <b>Constitución de provisiones:</b>               |                               |                                          |                                      |                                   |                                 |                                           |                     |
| Provisiones individuales                          | -                             | (25.068)                                 | -                                    | (2)                               | (1.185)                         | (294)                                     | <b>(26.549)</b>     |
| Provisiones grupales                              | -                             | (9.262)                                  | (2.074)                              | (16.728)                          | (505)                           | -                                         | <b>(28.569)</b>     |
| <b>Resultados por constitución de provisiones</b> | <b>-</b>                      | <b>(34.330)</b>                          | <b>(2.074)</b>                       | <b>(16.730)</b>                   | <b>(1.690)</b>                  | <b>(294)</b>                              | <b>(55.118) (*)</b> |
| <b>Liberación de provisiones:</b>                 |                               |                                          |                                      |                                   |                                 |                                           |                     |
| Provisiones individuales                          | 46                            | 17.511                                   | -                                    | 2                                 | 679                             | 695                                       | <b>18.933</b>       |
| Provisiones grupales                              | -                             | 3.630                                    | 616                                  | 3.390                             | 498,00                          | -                                         | <b>8.134</b>        |
| <b>Resultados por liberación de provisiones</b>   | <b>46</b>                     | <b>21.141</b>                            | <b>616</b>                           | <b>3.392</b>                      | <b>1.177</b>                    | <b>695</b>                                | <b>27.067 (*)</b>   |
| <b>Recuperación de activos castigados y otros</b> | <b>-</b>                      | <b>1.465</b>                             | <b>155</b>                           | <b>4.576</b>                      | <b>-</b>                        | <b>-</b>                                  | <b>6.196</b>        |
| <b>Resultado Neto</b>                             | <b>46</b>                     | <b>(11.724)</b>                          | <b>(1.303)</b>                       | <b>(8.762)</b>                    | <b>(513)</b>                    | <b>401</b>                                | <b>(21.855)</b>     |

(\*) Estado Consolidado de Flujos de Efectivo, junio 2013 por MM\$48.422 y 2012 por MM\$28.051.

**CORPBANCA Y FILIALES**  
**NOTAS A LOS ESTADOS FINANCIEROS INTERMEDIOS CONSOLIDADOS**  
**Al 30 de junio de 2013 y 2012 y al 31 de diciembre de 2012**

**NOTA 26 - REMUNERACIONES Y GASTOS DEL PERSONAL**

La composición del gasto por remuneraciones y gastos del personal durante los períodos terminados al 30 de junio de 2013 y 2012, es la siguiente:

|                                    | <b>Al 30 de junio</b> | <b>Al 30 de junio</b> |
|------------------------------------|-----------------------|-----------------------|
|                                    | <b>2013</b>           | <b>2012</b>           |
|                                    | <b>MM\$</b>           | <b>MM\$</b>           |
| Remuneración del personal          | (41.954)              | (26.495)              |
| Bonos o gratificaciones            | (17.359)              | (19.603)              |
| Indemnización por años de servicio | (1.160)               | (1.642)               |
| Gastos de capacitación             | (331)                 | (127)                 |
| Otros gastos del personal          | (5.604)               | (3.611)               |
| <b>Totales</b>                     | <b>(66.408)</b>       | <b>(51.478)</b>       |



**CORPBANCA Y FILIALES**  
**NOTAS A LOS ESTADOS FINANCIEROS INTERMEDIOS CONSOLIDADOS**  
**Al 30 de junio de 2013 y 2012 y al 31 de diciembre de 2012**

**NOTA 27 - GASTOS DE ADMINISTRACIÓN**

Al 30 de junio de 2013 y 2012, la composición del rubro es el siguiente:

|                                                        | <b>Al 30 de<br/>junio<br/>2013</b> | <b>Al 30 de<br/>junio<br/>2012</b> |
|--------------------------------------------------------|------------------------------------|------------------------------------|
|                                                        | <b>MM\$</b>                        | <b>MM\$</b>                        |
| Mantenimiento y reparación de activo fijo              | ( 3.231)                           | ( 1.084)                           |
| Arriendos de oficina                                   | ( 6.130)                           | ( 4.144)                           |
| Arriendo de equipos                                    | ( 1.571)                           | ( 1.474)                           |
| Primas de seguro                                       | ( 2.978)                           | ( 1.074)                           |
| Materiales de oficina                                  | ( 495)                             | ( 483)                             |
| Gastos de informática y comunicaciones                 | ( 3.094)                           | ( 2.344)                           |
| Alumbrado, calefacción y otros servicios               | ( 2.121)                           | ( 1.534)                           |
| Servicio de vigilancia y transporte de valores         | ( 1.073)                           | ( 611)                             |
| Gastos de representación y desplazamiento del personal | ( 1.019)                           | ( 1.080)                           |
| Gastos judiciales y notariales                         | ( 530)                             | ( 184)                             |
| Honorarios por informes técnicos                       | ( 4.857)                           | ( 4.943)                           |
| Honorarios por servicios profesionales                 | ( 396)                             | ( 156)                             |
| Honorarios por clasificación de títulos                | ( 33)                              | ( 11)                              |
| Multas aplicadas por otros organismos                  | ( 7)                               | ( 47)                              |
| Administración integral cajeros automáticos            | ( 1.446)                           | ( 1.343)                           |
| Servicios externos temporales                          | ( 357)                             | ( 289)                             |
| Franqueos y gastos de correos                          | ( 239)                             | ( 296)                             |
| Donaciones                                             | ( 423)                             | ( 948)                             |
| Otros gastos generales de administración               | ( 4.756)                           | ( 2.380)                           |
| <b>Subtotal</b>                                        | <b>( 34.756)</b>                   | <b>( 24.425)</b>                   |
| <b>Servicios subcontratados</b>                        | <b>( 7.730)</b>                    | <b>( 3.515)</b>                    |
| Procesamientos de datos                                | ( 4.150)                           | ( 2.409)                           |
| Venta de productos                                     | ( 138)                             | ( 38)                              |
| Evaluación de créditos                                 | ( 24)                              | ( 38)                              |
| Otros                                                  | ( 3.418)                           | ( 1.030)                           |
| <b>Gastos del directorio</b>                           | <b>( 659)</b>                      | <b>( 435)</b>                      |
| Remuneraciones del directorio                          | ( 638)                             | ( 435)                             |
| Otros gastos del directorio                            | ( 21)                              | -                                  |
| <b>Publicidad y propaganda</b>                         | <b>( 2.216)</b>                    | <b>( 2.355)</b>                    |
| <b>Impuestos, contribuciones, aportes</b>              | <b>( 7.210)</b>                    | <b>( 2.488)</b>                    |
| Contribuciones de bienes raíces                        | ( 169)                             | ( 172)                             |
| Patentes                                               | ( 400)                             | ( 405)                             |
| Otros impuestos                                        | ( 4.736)                           | ( 673)                             |
| Aporte a la SBIF                                       | ( 1.905)                           | ( 1.238)                           |
| <b>Totales</b>                                         | <b>( 52.571)</b>                   | <b>( 33.218)</b>                   |

**CORPBANCA Y FILIALES**  
**NOTAS A LOS ESTADOS FINANCIEROS INTERMEDIOS CONSOLIDADOS**  
Al 30 de junio de 2013 y 2012 y al 31 de diciembre de 2012

**NOTA 28 - DEPRECIACIONES, AMORTIZACIONES Y DETERIOROS**

a) Los valores correspondientes a cargos a resultados por concepto de depreciaciones, amortizaciones y deterioro durante el período terminado el 30 de junio de 2013 y 2012, se detalla a continuación:

|                                         | <u>Al 30 de<br/>junio de</u><br><b>2013</b><br>MM\$ | <u>Al 31 de<br/>diciembre de</u><br><b>2012</b><br>MM\$ | <u>Al 30 de<br/>junio de</u><br><b>2012</b><br>MM\$ |
|-----------------------------------------|-----------------------------------------------------|---------------------------------------------------------|-----------------------------------------------------|
| <b>Depreciaciones y amortizaciones</b>  |                                                     |                                                         |                                                     |
| Depreciación del activo fijo (Nota 13)  | (4.300)                                             | (7.192)                                                 | (2.781)                                             |
| Amortizaciones de intangibles (Nota 12) | <u>(10.821)</u>                                     | <u>(10.900)</u>                                         | <u>(1.887)</u>                                      |
|                                         | <u><b>(15.121)</b></u>                              | <u><b>(18.092)</b></u>                                  | <u><b>(4.668)</b></u>                               |

b) Al 30 de junio de 2013 y 2012, la composición del gasto por deterioro es como sigue:

|                                                    | <u>Al 30 de junio<br/>2013</u><br>MM\$ | <u>Al 30 de junio<br/>2012</u><br>MM\$ |
|----------------------------------------------------|----------------------------------------|----------------------------------------|
| Deterioro en inversiones disponibles para la venta | -                                      | -                                      |
| Deterioro en inversiones mantenidas al vencimiento | -                                      | -                                      |
| Deterioro de Activo Fijo                           | -                                      | -                                      |
| Deterioro Goodwill e Intangibles                   | <u>-</u>                               | <u>-</u>                               |
| <b>Totales</b>                                     | <u>-</u>                               | <u>-</u>                               |

**CORPBANCA Y FILIALES**  
**NOTAS A LOS ESTADOS FINANCIEROS INTERMEDIOS CONSOLIDADOS**  
Al 30 de junio de 2013 y 2012 y al 31 de diciembre de 2012

**NOTA 29 - OPERACIONES CON PARTES RELACIONADAS**

De conformidad con las disposiciones de la Ley General de Bancos y las instrucciones impartidas por la Superintendencia de Bancos e Instituciones Financieras se consideran vinculadas a las personas naturales o jurídicas que se relacionan con la propiedad o gestión de la Institución directamente o a través de terceros.

**a. Créditos otorgados a personas relacionadas**

Al 30 de junio de 2013 y 2012, y 31 de diciembre 2012 los créditos otorgados a personas relacionadas se componen como sigue:

| <b>Al 30 de junio 2013</b>              | <b>Empresas Productivas</b> | <b>Sociedad de Inversión</b> | <b>Personas naturales</b> |
|-----------------------------------------|-----------------------------|------------------------------|---------------------------|
|                                         | MM\$                        | MM\$                         | MM\$                      |
| <b>Créditos y cuentas por cobrar:</b>   |                             |                              |                           |
| Colocaciones comerciales                | 149.240                     | 34.592                       | 739                       |
| Colocaciones para vivienda              | -                           | -                            | 20.760                    |
| Colocaciones de consumo                 | 8                           | 23                           | 7.014                     |
| <b>Colocaciones Brutas</b>              | <b>149.248</b>              | <b>34.615</b>                | <b>28.513</b>             |
| Provisión sobre colocaciones            | (6.504)                     | (87)                         | (135)                     |
| <b>Colocaciones netas</b>               | <b>142.744</b>              | <b>34.528</b>                | <b>28.378</b>             |
| <br>                                    |                             |                              |                           |
| Créditos contingentes                   | 24.073                      | -                            | 6.025                     |
| Provisiones sobre créditos contingentes | -                           | -                            | -                         |
| <b>Colocaciones contingentes netas</b>  | <b>24.073</b>               | <b>-</b>                     | <b>6.025</b>              |
| <br>                                    |                             |                              |                           |
| <b>Al 31 de diciembre 2012</b>          | <b>Empresas Productivas</b> | <b>Sociedad de Inversión</b> | <b>Personas naturales</b> |
|                                         | MM\$                        | MM\$                         | MM\$                      |
| <b>Créditos y cuentas por cobrar:</b>   |                             |                              |                           |
| Colocaciones comerciales                | 138.675                     | 13.682                       | 791                       |
| Colocaciones para vivienda              | -                           | -                            | 16.231                    |
| Colocaciones de consumo                 | 817                         | -                            | 6.337                     |
| <b>Colocaciones Brutas</b>              | <b>139.492</b>              | <b>13.682</b>                | <b>23.359</b>             |
| Provisión sobre colocaciones            | (5.023)                     | (201)                        | (352)                     |
| <b>Colocaciones netas</b>               | <b>134.469</b>              | <b>13.481</b>                | <b>23.007</b>             |
| <br>                                    |                             |                              |                           |
| Créditos contingentes                   | 9.627                       | -                            | 2.468                     |
| Provisiones sobre créditos contingentes | -                           | -                            | -                         |
| <b>Colocaciones contingentes netas</b>  | <b>9.627</b>                | <b>-</b>                     | <b>2.468</b>              |

**CORPBANCA Y FILIALES**  
**NOTAS A LOS ESTADOS FINANCIEROS INTERMEDIOS CONSOLIDADOS**  
**Al 30 de junio de 2013 y 2012 y al 31 de diciembre de 2012**

| <b>Al 30 de junio 2012</b>              | <b>Empresas Productivas</b> | <b>Sociedad de Inversión</b> | <b>Personas naturales</b> |
|-----------------------------------------|-----------------------------|------------------------------|---------------------------|
|                                         | MM\$                        | MM\$                         | MM\$                      |
| <b>Créditos y cuentas por cobrar:</b>   |                             |                              |                           |
| Colocaciones comerciales                | 121.967                     | 2.740                        | 712                       |
| Colocaciones para vivienda              | -                           | -                            | 7.858                     |
| Colocaciones de consumo                 | -                           | -                            | 507                       |
| <b>Colocaciones Brutas</b>              | <b>121.967</b>              | <b>2.740</b>                 | <b>9.077</b>              |
| Provisión sobre colocaciones            | (8.015)                     | -                            | (9)                       |
| <b>Colocaciones netas</b>               | <b>113.952</b>              | <b>2.740</b>                 | <b>9.068</b>              |
| <br>                                    |                             |                              |                           |
| Créditos contingentes                   | 16.592                      | -                            | -                         |
| Provisiones sobre créditos contingentes | -                           | -                            | -                         |
|                                         | -                           | -                            | -                         |
| <b>Colocaciones contingentes netas</b>  | <b>16.592</b>               | <b>-</b>                     | <b>-</b>                  |

**CORPBANCA Y FILIALES**  
**NOTAS A LOS ESTADOS FINANCIEROS INTERMEDIOS CONSOLIDADOS**  
**Al 30 de junio de 2013 y 2012 y al 31 de diciembre de 2012**

**b. Otras operaciones con partes relacionadas**

Por los ejercicios terminado al 30 de junio de 2013 y 2012, y 31 de diciembre de 2012 el Banco ha efectuado las siguientes transacciones con partes relacionadas por montos superiores a 1.000 Unidades de Fomento:

**Al 30 de junio 2013**

| Nombre o razón social                          | Descripción                                   | Nota | Saldos por cobrar (por pagar) | Efecto en resultados |        |
|------------------------------------------------|-----------------------------------------------|------|-------------------------------|----------------------|--------|
|                                                |                                               |      |                               | Ingresos             | Gastos |
|                                                |                                               |      | MMS                           | MMS                  | MMS    |
| Inmobiliaria Edificio Corpgroup S.A.           | Arriendo de oficinas y gastos comunes         |      | -                             | -                    | 1.330  |
| Corp Group Interhold S.A.                      | Asesorías administrativas                     |      | -                             | -                    | 1.233  |
| Transbank S.A.                                 | Administración tarjetas de crédito            |      | -                             | -                    | 1.199  |
| Redbanc S.A.                                   | Administración red cajeros automáticos        |      | -                             | -                    | 892    |
| Proservicen S.A.                               | Servicio de Promoción                         |      | -                             | -                    | 767    |
| Fundación Corpgroup Centro Cultural            | Donaciones                                    |      | -                             | -                    | 471    |
| Fundación Descúbreme                           | Donaciones                                    |      | -                             | -                    | 40     |
| Operadora de Tarjeta de Crédito Nexus S.A.     | Administración tarjetas de crédito            |      | -                             | -                    | 401    |
| Recaudaciones y Cobranzas S.A.                 | Arriendo de oficinas y servicio de cobranzas  |      | -                             | -                    | 373    |
| Compañía de Seguros Vida Corp S.A.             | Corretaje de Primas de seguros y Arriendos de |      | -                             | -                    | 159    |
| Asesorías Santa Josefina Ltda.                 | Asesorías financieras y administrativas       |      | -                             | -                    | 86     |
| Inmobiliaria e Inversiones San Francisco Ltda. | Asesorías financieras                         |      | -                             | -                    | 76     |
| Empresa Periodística La Tercera S.A.           | Servicio de Publicación                       |      | -                             | -                    | 40     |
| SMU S.A., Rendic Hnos S.A.                     | Arriendo espacios ATMs                        | 14   | 19.769                        | -                    | 905    |
| Corpbanca Investment Valores S.A.              | Arriendo de oficinas y gastos comunes         |      | 2.817                         | 111                  | 195    |
| Corpbanca Investment Trust S.A.                | Arriendo de oficinas y gastos comunes         |      | 3.378                         | 153                  | 83     |

Estas transacciones se efectuaron de acuerdo a las condiciones normales que imperaban en el mercado al momento de celebrarse los contratos.

**Al 31 de diciembre de 2012**

| Nombre o razón social                                   | Descripción                                            | Nota | Saldos por cobrar (por pagar) | Efecto en resultados |        |
|---------------------------------------------------------|--------------------------------------------------------|------|-------------------------------|----------------------|--------|
|                                                         |                                                        |      |                               | Ingresos             | Gastos |
|                                                         |                                                        |      | MMS                           | MMS                  | MMS    |
| Inmobiliaria Edificio Corpgroup S.A.                    | Arriendo de oficinas y gastos comunes                  |      | -                             | -                    | 2.552  |
| Transbank S.A.                                          | Administración tarjetas de crédito                     |      | -                             | -                    | 2.492  |
| Corp Group Interhold S.A.                               | Asesorías administrativas                              |      | -                             | -                    | 2.059  |
| Redbanc S.A.                                            | Administración red cajeros automáticos                 |      | -                             | -                    | 1.539  |
| Proservicen S.A.                                        | Servicio de Promoción                                  |      | -                             | -                    | 1.438  |
| Recaudaciones y Cobranzas S.A.                          | Arriendo de oficinas y servicio de cobranzas           |      | -                             | -                    | 1.217  |
| Operadora de Tarjeta de Crédito Nexus S.A.              | Administración tarjetas de crédito                     |      | -                             | -                    | 916    |
| Fundación Corpgroup Centro Cultural                     | Donaciones                                             |      | -                             | -                    | 624    |
| Fundación Descúbreme                                    | Donaciones                                             |      | -                             | -                    | 66     |
| Compañía de Seguros Vida Corp S.A.                      | Corretaje de Primas de seguros y Arriendos de oficinas |      | -                             | -                    | 362    |
| Inmobiliaria e Inversiones San Francisco Ltda.          | Asesorías financieras                                  |      | -                             | -                    | 264    |
| Empresa Periodística La Tercera S.A.                    | Servicio de Publicación                                |      | -                             | -                    | 183    |
| Asesorías Santa Josefina Ltda.                          | Asesorías financieras y administrativas                |      | -                             | -                    | 147    |
| SMU S.A., Rendic Hnos S.A.                              | Arriendo espacios ATMs                                 | 14   | 20.715                        | -                    | 1.726  |
| Corpbanca Investment Valores S.A. Comisionista de Bolsa | Arriendo de oficinas y gastos comunes                  |      | 11.024                        | 845                  | 80     |
| Corpbanca Investment Trust S.A. Sociedad Fiduciaria     | Arriendo de oficinas y gastos comunes                  |      | 15.512                        | 1.151                | 167    |

**CORPBANCA Y FILIALES**  
**NOTAS A LOS ESTADOS FINANCIEROS INTERMEDIOS CONSOLIDADOS**  
**Al 30 de junio de 2013 y 2012 y al 31 de diciembre de 2012**

Al 30 de junio 2012

| Nombre o razón social                          | Descripción                                            | Nota | Efecto en resultados          |                 |
|------------------------------------------------|--------------------------------------------------------|------|-------------------------------|-----------------|
|                                                |                                                        |      | Saldos por cobrar (por pagar) | Ingresos Gastos |
|                                                |                                                        |      | MMS                           | MMS MMS         |
| Inmobiliaria Edificio Corpgroup S.A.           | Arriendo de oficinas y gastos comunes                  |      | -                             | - 1.286         |
| Transbank S.A.                                 | Administración tarjetas de crédito                     |      | -                             | - 1.083         |
| Corp Group Interhold S.A.                      | Asesorías administrativas                              |      | -                             | - 1.027         |
| Redbanc S.A.                                   | Administración red cajeros automáticos                 |      | -                             | - 734           |
| Proservicen S.A.                               | Servicio de Promoción                                  |      | -                             | - 634           |
| Recaudaciones y Cobranzas S.A.                 | Arriendo de oficinas y servicio de cobranzas           |      | -                             | - 529           |
| Operadora de Tarjeta de Crédito Nexus S.A.     | Administración tarjetas de crédito                     |      | -                             | - 372           |
| Fundación Corpgroup Centro Cultural            | Donaciones                                             |      | -                             | - 234           |
| Fundación Descúbreme                           | Donaciones                                             |      | -                             | - 40            |
| Inmobiliaria e Inversiones San Francisco Ltda. | Asesorías financieras                                  |      | -                             | - 170           |
| Compañía de Seguros Vida Corp S.A.             | Corretaje de Primas de seguros y Arriendos de oficinas |      | -                             | - 154           |
| Asesorías Santa Josefina Ltda.                 | Asesorías financieras y administrativas                |      | -                             | - 67            |
| Inmobiliaria e Inversiones Boquiñeni Ltda.     | Asesorías financieras                                  |      | -                             | - 31            |
| SMU S.A., Rendic Hnos S.A.                     | Arriendo espacios ATMs                                 |      | 21.498                        | - 886           |

**c. Otras operaciones con partes relacionadas**

Al 30 de junio de 2013

| Nombre o razón social               | Descripción | Nota | Efecto en resultados          |                 |
|-------------------------------------|-------------|------|-------------------------------|-----------------|
|                                     |             |      | Saldos por cobrar (por pagar) | Ingresos Gastos |
|                                     |             |      | MMS                           | MMS MMS         |
| Fundación Corpgroup Centro Cultural | Donaciones  |      | -                             | - 471           |
| Fundación Descúbreme                | Donaciones  |      | -                             | - 40            |

Al 31 de diciembre de 2012

| Nombre o razón social               | Descripción | Nota | Efecto en resultados          |                 |
|-------------------------------------|-------------|------|-------------------------------|-----------------|
|                                     |             |      | Saldos por cobrar (por pagar) | Ingresos Gastos |
|                                     |             |      | MMS                           | MMS MMS         |
| Fundación Corpgroup Centro Cultural | Donaciones  |      | -                             | - 624           |
| Fundación Descúbreme                | Donaciones  |      | -                             | - 66            |

Al 30 de junio de 2012

| Nombre o razón social               | Descripción | Nota | Efecto en resultados          |                 |
|-------------------------------------|-------------|------|-------------------------------|-----------------|
|                                     |             |      | Saldos por cobrar (por pagar) | Ingresos Gastos |
|                                     |             |      | MMS                           | MMS MMS         |
| Fundación Corpgroup Centro Cultural | Donaciones  |      | -                             | - 234           |
| Fundación Descúbreme                | Donaciones  |      | -                             | - 40            |

**CORPBANCA Y FILIALES**  
**NOTAS A LOS ESTADOS FINANCIEROS INTERMEDIOS CONSOLIDADOS**  
**Al 30 de junio de 2013 y 2012 y al 31 de diciembre de 2012**

**NOTA 30 - ADMINISTRACIÓN DE RIESGOS**

**1. Introducción:**

El Banco, mediante su actividad, está expuesto a varios tipos de riesgos principalmente relacionados con la cartera de crédito y los instrumentos financieros. En adelante se presenta una descripción de las principales actividades de negocios y políticas del Banco en cuanto a la administración de riesgos.

**1.1 Riesgo De Crédito**

Para CorpBanca, la adecuada gestión de riesgos en todos sus ámbitos y en particular en lo que respecta a Riesgo de Crédito constituye uno de los pilares fundamentales para la gestión del portafolio del Banco, velando porque éste mantenga una adecuada relación riesgo/retorno.

La administración del Riesgo de Crédito en CorpBanca se sustenta en los siguientes elementos centrales:

- Políticas de Crédito.
- Procesos de Créditos.
- Cultura de riesgo sólida y consistente con la estrategia del Banco.
- Visión normativa y preventiva del riesgo.
- Recursos Humanos de alto expertise en toma de decisiones de crédito.
- Participación activa de la Gerencia de Riesgo de Crédito en el proceso de aprobación, contando con una estructura segmentada por mercados.
- Procesos definidos de Seguimiento y Cobranza, con participación de áreas Comerciales y de Riesgo y de Clasificación y Control de Activos.
- Diseminación de la cultura de riesgo al interior del Banco con programas de Capacitación interna y externa, para áreas Comerciales y de Riesgo.
- La Gerencia de Riesgo Empresas cumple la función de checks & balances respecto a las áreas comerciales.

Por otra parte, se cuenta con una estructura de Comités de Crédito asociada a la Calificación de Riesgo del Deudor y con atribuciones radicadas mayoritariamente en los comités que participan Gerentes de Riesgo. Sobre ciertos montos se requiere concurrencia de Directores del Banco.

Son estos comités los que definen los niveles de exposición individual y grupal con clientes, como también las condiciones mitigantes tales como garantías, contratos de créditos u otros.

La herramienta que utiliza el Banco para la administración del riesgo, divide su cartera en:

- Cartera con riesgo Normal
- Cartera en Vigilancia Especial
- Cartera en Incumplimiento

**CORPBANCA Y FILIALES**  
**NOTAS A LOS ESTADOS FINANCIEROS INTERMEDIOS CONSOLIDADOS**  
**Al 30 de junio de 2013 y 2012 y al 31 de diciembre de 2012**

**Cartera con riesgo Normal**

Se revisa el riesgo involucrado en las siguientes instancias:

- En cada propuesta de crédito, tanto para los otorgamientos y renovaciones de línea como para las operaciones especiales.
- Cuando lo determine la Gerencia de Clasificación y Control de Activos o la Gerencia División Riesgo Crédito Empresas.
- Cada vez que el ejecutivo de cuentas determine que se han producido cambios relevantes en algunos de los factores de riesgo del deudor que ameritarían reconocer un mayor riesgo.
- Mediante un muestreo mensual que arroja el sistema de señales de alerta.
- Mediante la revisión periódica de los distintos centros de responsabilidad.

**Cartera en Vigilancia Especial (watch list)**

En resguardo de la calidad de la cartera de colocaciones, el Banco ha establecido que los deudores en Watch List, deben encontrarse insertos, dependiendo del tipo de problemas que los afecta en los siguientes tipos de cartera:

- Cartera en Vigilancia Especial
- Cartera en Incumplimiento

**Cartera en Vigilancia Especial (VE)**

Es importante destacar que los créditos que se encuentren en esta categoría no necesariamente presentan pérdidas esperadas para el Banco.

Un activo en VE, presenta debilidades que pueden corregirse, debiendo por lo tanto recibir una atención especial del Área Comercial y con un control y seguimiento activo de la Gerencia de Clasificación y Control de Activos.

La cartera en VE es administrada por las Áreas Comerciales, quienes deben cumplir con los planes de acción establecidos por el Comité de Vigilancia Especial.

La cartera en VE, además es revisada por el Comité de Vigilancia Especial, integrado por el Gerente División Riesgo de Empresas y/o Gerentes de Riesgo de Crédito, Gerente de Clasificación y Control de Activos, y los Gerentes de Área Comercial que corresponda, de acuerdo al siguiente programa:

|              |                                               |
|--------------|-----------------------------------------------|
| Cada 4 meses | Se revisan los deudores bajo las estrategias: |
|              | V1 Salir                                      |
|              | V2 Garantizar                                 |
|              | V3 Disminuir                                  |
| Cada 6 meses | V4 Seguir                                     |



**CORPBANCA Y FILIALES**  
**NOTAS A LOS ESTADOS FINANCIEROS INTERMEDIOS CONSOLIDADOS**  
**Al 30 de junio de 2013 y 2012 y al 31 de diciembre de 2012**

Cada dos meses                      V5    Estructurado Salir  
                                                 V6    En el caso de que el crédito quede impago.

El Comité revisa a todos los deudores en vigilancia especial con deudas iguales o superiores a MM\$50.

El Gerente de Riesgo de cada segmento comercial y el Gerente de Clasificación y Control de Activos son los responsables de hacer seguimiento al cumplimiento por parte del ejecutivo de cuentas de los planes de acción y acuerdo del Comité de Vigilancia Especial.

### **Cartera en Incumplimiento**

Incluye a toda la cartera manejada por la Gerencia de Normalización. Se deberán traspasar a esta Gerencia todos los clientes con clasificación individual igual o peor a un rating 7, todos los clientes que presenten alguna operación vencida independiente de su rating.

Mensualmente la Gerencia de Clasificación y Control de Activos revisa que esta disposición se cumpla.

Esta cartera es revisada periódicamente por un Comité integrado por el Gerente General, Gerente División Riesgo Empresa, Gerente de Normalización, Subgerente de Normalización y el Gerente de Clasificación y Control de Activos.

Las analistas de la Gerencia de Clasificación y Control de Activos revisan la cartera mediante el análisis de la información que entrega la Gerencia de Normalización mediante la Hoja de Clasificación de Deudores.

### **Contratos de derivados financieros**

El Banco mantiene estrictos controles de las posiciones abiertas en contratos de derivados negociados directamente con sus contrapartes. En todo caso, el riesgo de crédito está limitado al valor razonable de aquellos contratos favorables al Banco (posición activa), el que sólo representa una pequeña fracción de los valores nominales de esos instrumentos. Esta exposición al riesgo de crédito es administrada como parte de los límites de préstamos a clientes, junto con potenciales exposiciones por fluctuaciones de mercado. Para mitigar los riesgos se suele operar con márgenes de depósito de las contrapartes.

### **Compromisos contingentes**

El Banco opera con diversos instrumentos que, aunque suponen exposición al riesgo de crédito, no están reflejados en el Balance: avales y fianzas, cartas de crédito documentarias, boletas de garantía y compromisos para otorgar créditos.

**CORPBANCA Y FILIALES**  
**NOTAS A LOS ESTADOS FINANCIEROS INTERMEDIOS CONSOLIDADOS**  
**Al 30 de junio de 2013 y 2012 y al 31 de diciembre de 2012**

Los avales y fianzas representan una obligación de pago irrevocable. En caso de que un cliente avalado no cumpla sus obligaciones con terceros caucionadas por el Banco, éste efectuará los pagos correspondientes, de modo que estas operaciones representan la misma exposición al riesgo de crédito que un préstamo común.

Las cartas de crédito documentarias son compromisos documentados por el Banco en nombre del cliente que son garantizados por las mercaderías embarcadas a las cuales se relacionan y, por lo tanto, tienen menor riesgo que un endeudamiento directo. Las boletas de garantía corresponden a compromisos contingentes que se hacen efectivos sólo si el cliente no cumple con la realización de obras pactadas con un tercero, garantizada por aquellas.

Cuando se trata de compromisos para otorgar crédito, el Banco está potencialmente expuesto a pérdidas en un monto equivalente al total no usado del compromiso. Sin embargo, el monto probable de pérdida es menor que el total no usado del compromiso. El Banco monitorea el período de vencimiento de las líneas de crédito porque generalmente los compromisos a plazos largos tienen un mayor riesgo de crédito que los compromisos a plazos cortos.

**Instrumentos financieros**

El Banco, para este tipo de activos, mide la probabilidad de incobrabilidad a los emisores utilizando rating internos y externos tales como evaluadoras de riesgos independientes del Banco.

**Calidad de los créditos por clase de activo financiero**

En cuanto a la calidad de los créditos estos se describen en conformidad al compendio de normas de la Superintendencia de Bancos e Instituciones Financieras. El detalle por calidad de créditos se resume a continuación:

**CORPBANCA Y FILIALES**  
**NOTAS A LOS ESTADOS FINANCIEROS INTERMEDIOS CONSOLIDADOS**  
**Al 30 de junio de 2013 y 2012 y al 31 de diciembre de 2012**

Al 30 de junio 2013

|                                                | Cartera Individual |                |                  |                  |                  |                |                     |                |               |              |               |                |                           |              |              |               |               |               |               | Cartera Grupal   |                           |                |                  |                   |                |
|------------------------------------------------|--------------------|----------------|------------------|------------------|------------------|----------------|---------------------|----------------|---------------|--------------|---------------|----------------|---------------------------|--------------|--------------|---------------|---------------|---------------|---------------|------------------|---------------------------|----------------|------------------|-------------------|----------------|
|                                                | Cartera Normal     |                |                  |                  |                  |                | Cartera Subestándar |                |               |              |               |                | Cartera en Incumplimiento |              |              |               |               |               |               | Cartera Normal   | Cartera en Incumplimiento |                |                  | Total General     |                |
|                                                | A1                 | A2             | A3               | A4               | A5               | A6             | Subtotal            | B1             | B2            | B3           | B4            | Subtotal       | C1                        | C2           | C3           | C4            | C5            | C6            | Subtotal      | Total            | Subtotal                  | Total          |                  |                   |                |
| MMS                                            | MMS                | MMS            | MMS              | MMS              | MMS              | MMS            | MMS                 | MMS            | MMS           | MMS          | MMS           | MMS            | MMS                       | MMS          | MMS          | MMS           | MMS           | MMS           | MMS           | MMS              | MMS                       | MMS            |                  |                   |                |
| Adeudado por Bancos                            | 170.045            | 31.582         | 64.222           | -                | -                | -              | 265.849             | -              | -             | -            | -             | -              | -                         | -            | -            | -             | -             | -             | -             | -                | 265.849                   | -              | -                | -                 | <b>265.849</b> |
| Créditos y cuentas por cobrar a clientes       |                    |                |                  |                  |                  |                |                     |                |               |              |               |                |                           |              |              |               |               |               |               |                  |                           |                |                  |                   |                |
| Colocaciones Comerciales:                      |                    |                |                  |                  |                  |                |                     |                |               |              |               |                |                           |              |              |               |               |               |               |                  |                           |                |                  |                   |                |
| Prestamos Comerciales                          | 75.661             | 690.493        | 1.713.594        | 2.161.360        | 1.076.613        | 98.055         | 5.815.776           | 96.288         | 45.236        | 9.178        | 20.382        | 171.084        | 24.311                    | 5.690        | 7.368        | 2.719         | 13.728        | 13.704        | 67.520        | 6.054.380        | 310.620                   | 38.159         | 348.779          | <b>6.403.159</b>  |                |
| Créditos de Comercio Exterior                  | -                  | 35.354         | 305.610          | 164.914          | 55.902           | 25.985         | 587.765             | 23.835         | 2.125         | -            | 1.429         | 27.389         | 307                       | 307          | -            | 8.575         | 8.700         | 1.283         | 19.172        | 634.326          | 8.634                     | 322            | 8.956            | <b>643.282</b>    |                |
| Deudores en Cuentas Corrientes                 | -                  | 1.009          | 14.297           | 14.763           | 2.313            | 392            | 32.774              | 280            | 24            | 9            | 55            | 368            | 42                        | 23           | -            | 34            | -             | 84            | 183           | 33.325           | 8.426                     | 271            | 8.697            | <b>42.022</b>     |                |
| Operaciones de factoraje                       | -                  | 3.527          | 19.808           | 28.803           | 21.742           | 1.063          | 74.943              | 947            | -             | 36           | -             | 983            | -                         | 37           | -            | -             | 16            | 62            | 115           | 76.041           | 4.093                     | 198            | 4.291            | <b>80.332</b>     |                |
| Operaciones de leasing                         | -                  | 3.806          | 13.567           | 89.694           | 146.089          | 13.935         | 267.091             | 22.502         | 300           | 721          | 6.953         | 30.476         | 6.208                     | 1.865        | 647          | 381           | 1.186         | 148           | 10.435        | 308.002          | 29.785                    | 1.339          | 31.124           | <b>339.126</b>    |                |
| Otros créditos y cuentas por cobrar            | -                  | 229            | 204              | 1.101            | 348              | 96             | 1.978               | 21             | 11            | 11           | 22            | 65             | 440                       | -            | 4            | -             | -             | 376           | 820           | 2.863            | 261.773                   | 398            | 262.171          | <b>265.034</b>    |                |
| Subtotal Colocaciones comerciales              | <b>75.661</b>      | <b>734.418</b> | <b>2.067.080</b> | <b>2.460.635</b> | <b>1.303.007</b> | <b>139.526</b> | <b>6.780.327</b>    | <b>143.873</b> | <b>47.696</b> | <b>9.955</b> | <b>28.841</b> | <b>230.365</b> | <b>31.308</b>             | <b>7.922</b> | <b>8.019</b> | <b>11.709</b> | <b>23.630</b> | <b>15.657</b> | <b>98.245</b> | <b>7.108.937</b> | <b>623.331</b>            | <b>40.687</b>  | <b>664.018</b>   | <b>7.772.955</b>  |                |
| Vivienda                                       | -                  | -              | -                | -                | -                | -              | -                   | -              | -             | -            | -             | -              | -                         | -            | -            | -             | -             | -             | -             | -                | 1.563.065                 | 31.672         | 1.594.737        | 1.594.737         |                |
| Consumo                                        | -                  | -              | -                | -                | -                | -              | -                   | -              | -             | -            | -             | -              | -                         | -            | -            | -             | -             | -             | -             | -                | 1.107.466                 | 31.492         | 1.138.958        | 1.138.958         |                |
| Total Créditos y cuentas por cobrar a clientes | <b>75.661</b>      | <b>734.418</b> | <b>2.067.080</b> | <b>2.460.635</b> | <b>1.303.007</b> | <b>139.526</b> | <b>6.780.327</b>    | <b>143.873</b> | <b>47.696</b> | <b>9.955</b> | <b>28.841</b> | <b>230.365</b> | <b>31.308</b>             | <b>7.922</b> | <b>8.019</b> | <b>11.709</b> | <b>23.630</b> | <b>15.657</b> | <b>98.245</b> | <b>7.108.937</b> | <b>3.293.862</b>          | <b>103.851</b> | <b>3.397.713</b> | <b>10.506.650</b> |                |
| Instrumentos de inversión                      | -                  | -              | -                | -                | -                | -              | -                   | -              | -             | -            | -             | -              | -                         | -            | -            | -             | -             | -             | -             | -                | -                         | -              | -                | -                 |                |

**CORPBANCA Y FILIALES**  
**NOTAS A LOS ESTADOS FINANCIEROS INTERMEDIOS CONSOLIDADOS**  
**Al 30 de junio de 2013 y 2012 y al 31 de diciembre de 2012**

Al 31 de diciembre de 2012

|                                                       | Cartera Individual |                  |                  |                  |                  |               |                     |                |               |              |               |                |                           |              |              |              |               |               | Cartera Grupal |                           |                  |                |                  |                   |
|-------------------------------------------------------|--------------------|------------------|------------------|------------------|------------------|---------------|---------------------|----------------|---------------|--------------|---------------|----------------|---------------------------|--------------|--------------|--------------|---------------|---------------|----------------|---------------------------|------------------|----------------|------------------|-------------------|
|                                                       | Cartera Normal     |                  |                  |                  |                  |               | Cartera Subestándar |                |               |              |               |                | Cartera en Incumplimiento |              |              |              |               |               | Cartera Normal | Cartera en Incumplimiento |                  |                | Total General    |                   |
|                                                       | A1                 | A2               | A3               | A4               | A5               | A6            | Subtotal            | B1             | B2            | B3           | B4            | Subtotal       | C1                        | C2           | C3           | C4           | C5            | C6            | Subtotal       | Total                     | Subtotal         | Total          |                  |                   |
| MM\$                                                  | MM\$               | MM\$             | MM\$             | MM\$             | MM\$             | MM\$          | MM\$                | MM\$           | MM\$          | MM\$         | MM\$          | MM\$           | MM\$                      | MM\$         | MM\$         | MM\$         | MM\$          | MM\$          | MM\$           | MM\$                      | MM\$             | MM\$           |                  |                   |
| <b>Adeudado por Bancos</b>                            | 463.159            | 9.080            | 10.310           | -                | -                | -             | <b>482.549</b>      | -              | -             | -            | -             | -              | -                         | -            | -            | -            | -             | -             | -              | <b>482.549</b>            | -                | -              | -                | <b>482.549</b>    |
| <b>Créditos y cuentas por cobrar a clientes</b>       |                    |                  |                  |                  |                  |               |                     |                |               |              |               |                |                           |              |              |              |               |               |                |                           |                  |                |                  |                   |
| <b>Colocaciones Comerciales:</b>                      |                    |                  |                  |                  |                  |               |                     |                |               |              |               |                |                           |              |              |              |               |               |                |                           |                  |                |                  |                   |
| Prestamos Comerciales                                 | 145.733            | 1.067.199        | 1.548.114        | 1.967.759        | 911.992          | 36.551        | <b>5.677.348</b>    | 61.696         | 22.809        | 4.625        | 16.253        | <b>105.383</b> | 16.160                    | 6.215        | 7.069        | 2.553        | 13.991        | 11.312        | <b>57.300</b>  | <b>5.840.031</b>          | 591.842          | 37.859         | <b>629.701</b>   | <b>6.469.732</b>  |
| Creditos de Comercio Exterior                         | -                  | 18.758           | 162.015          | 132.106          | 39.748           | 20.515        | <b>373.142</b>      | 23.009         | 2.856         | -            | 8.737         | <b>34.602</b>  | 347                       | 91           | -            | -            | 8.216         | 645           | <b>9.299</b>   | <b>417.043</b>            | 7.524            | 257            | <b>7.781</b>     | <b>424.824</b>    |
| Deudores en Cuentas Corrientes                        | -                  | 492              | 6.336            | 11.969           | 2.530            | 126           | <b>21.453</b>       | 100            | 44            | 10           | 97            | <b>251</b>     | 13                        | 6            | -            | -            | -             | 60            | <b>79</b>      | <b>21.783</b>             | 7.885            | 261            | <b>8.146</b>     | <b>29.929</b>     |
| Operaciones de factoraje                              | -                  | -                | 19.817           | 36.031           | 23.673           | 1.505         | <b>81.026</b>       | 415            | 35            | 29           | 76            | <b>555</b>     | 101                       | -            | -            | -            | 116           | <b>217</b>    | <b>81.798</b>  | 5.631                     | 193              | <b>5.824</b>   | <b>87.622</b>    |                   |
| Operaciones de leasing                                | -                  | 5.455            | 19.130           | 123.453          | 111.864          | 10.336        | <b>270.238</b>      | 20.683         | 218           | 1.124        | 8.505         | <b>30.530</b>  | 4.582                     | 958          | 402          | 912          | 534           | 1.619         | <b>9.007</b>   | <b>309.775</b>            | 30.208           | 1.311          | <b>31.519</b>    | <b>341.294</b>    |
| Otros créditos y cuentas por cobrar                   | -                  | 2.030            | 358              | 2.099            | 392              | 51            | <b>4.930</b>        | 16             | 2             | 3            | 96            | <b>117</b>     | 414                       | 13           | -            | 51           | 59            | 190           | <b>727</b>     | <b>5.774</b>              | 154.508          | 286            | <b>154.794</b>   | <b>160.568</b>    |
| <b>Subtotal Colocaciones comerciales</b>              | <b>145.733</b>     | <b>1.093.934</b> | <b>1.755.770</b> | <b>2.273.417</b> | <b>1.090.199</b> | <b>69.084</b> | <b>6.428.137</b>    | <b>105.919</b> | <b>25.964</b> | <b>5.791</b> | <b>33.764</b> | <b>171.438</b> | <b>21.617</b>             | <b>7.283</b> | <b>7.471</b> | <b>3.516</b> | <b>22.800</b> | <b>13.942</b> | <b>76.629</b>  | <b>6.676.204</b>          | <b>797.598</b>   | <b>40.167</b>  | <b>837.765</b>   | <b>7.513.969</b>  |
| <b>Vivienda</b>                                       | -                  | -                | -                | -                | -                | -             | -                   | -              | -             | -            | -             | -              | -                         | -            | -            | -            | -             | -             | -              | -                         | 1.504.166        | 32.732         | <b>1.536.898</b> | <b>1.536.898</b>  |
| <b>Consumo</b>                                        | -                  | -                | -                | -                | -                | -             | -                   | -              | -             | -            | -             | -              | -                         | -            | -            | -            | -             | -             | -              | -                         | 1.076.103        | 33.629         | <b>1.109.732</b> | <b>1.109.732</b>  |
| <b>Total Créditos y cuentas por cobrar a clientes</b> | <b>145.733</b>     | <b>1.093.934</b> | <b>1.755.770</b> | <b>2.273.417</b> | <b>1.090.199</b> | <b>69.084</b> | <b>6.428.137</b>    | <b>105.919</b> | <b>25.964</b> | <b>5.791</b> | <b>33.764</b> | <b>171.438</b> | <b>21.617</b>             | <b>7.283</b> | <b>7.471</b> | <b>3.516</b> | <b>22.800</b> | <b>13.942</b> | <b>76.629</b>  | <b>6.676.204</b>          | <b>3.377.867</b> | <b>106.528</b> | <b>3.484.395</b> | <b>10.160.599</b> |
| <b>Instrumentos de inversión</b>                      | -                  | -                | -                | -                | -                | -             | -                   | -              | -             | -            | -             | -              | -                         | -            | -            | -            | -             | -             | -              | -                         | -                | -              | -                | -                 |

**CORPBANCA Y FILIALES**  
**NOTAS A LOS ESTADOS FINANCIEROS INTERMEDIOS CONSOLIDADOS**  
**Al 30 de junio de 2013 y 2012 y al 31 de diciembre de 2012**

## **1.2 Riesgo De Mercado**

### **a. Riesgo Financiero**

Riesgo Financiero representa en su más amplia definición, cualquier posibilidad de ocurrencia de evento que tenga consecuencias financieras negativas para la institución. En este apartado nos enfocaremos en riesgo de mercado y el riesgo de liquidez. El primero se manifiesta a través de pérdidas económicas causadas por movimientos adversos en los precios de los activos/pasivos financieros (ej: paridades, tasas de interés, precio de commodities, etc) que componen la estructura de balance. El segundo se refiere a la capacidad de la institución de realizar el pago de sus obligaciones en el momento que se hacen efectivas.

#### **Riesgo de mercado:**

##### **Tasa de Interés**

Riesgo de pérdidas dado movimientos adversos en la estructura intertemporal de tasa de interés. Esto se origina por movimiento al alza o a la baja de la curva de rendimiento libre de riesgo, sean paralelos como no paralelos. Estos movimientos tienen impacto tanto en los resultados de corto plazo como en los de largo plazo.

##### **Spread**

Riesgo de pérdidas asociado a movimientos adversos en los spreads que existen en el rendimiento de los distintos activos y pasivos financieros, estos pueden reflejar condiciones de liquidez particulares de los activos, deterioro de las condiciones crediticias y/o cláusulas de prepagó específicas cuyo ejercicio se puede traducir en un deterioro en la capacidad de generación de margen futuro.

##### **Tipo de Cambio**

Riesgo de pérdidas dado movimientos adversos en los tipos de cambio. Este riesgo se origina por los de descalces financieros de monedas entre los activos y pasivos (tanto dentro como fuera de balance)

##### **Opcionalidad**

Riesgo de pérdidas financieras asociados a posiciones en opciones explícitas o implícitas en el balance, ya sea compradas o entregadas como por ejemplo aquellas contenidas en los créditos hipotecarios y créditos de educación.

##### **Riesgo de Liquidez**

El Riesgo de liquidez es esta reflejado en la capacidad de la institución de realizar el pago de sus obligaciones en el momento que se hacen efectivas.

**CORPBANCA Y FILIALES**  
**NOTAS A LOS ESTADOS FINANCIEROS INTERMEDIOS CONSOLIDADOS**  
**Al 30 de junio de 2013 y 2012 y al 31 de diciembre de 2012**

Este riesgo corresponde a la imposibilidad de:

- Cumplir oportunamente con las obligaciones contractuales
- Liquidar posiciones sin pérdidas significativas ocasionadas por volúmenes anormales de operación
- Evitar sanciones regulatorias por incumplimiento de índices normativos
- Financiar de forma competitiva la actividad comercial y de tesorería

El Banco está expuesto diariamente a requerimientos de fondos en efectivo provenientes de giros de cuentas corrientes, pagos de depósitos a plazo, pagos de garantías, desembolsos de operaciones con derivados, etc. Como es inherente a la actividad bancaria, el Banco no mantiene fondos en efectivo para cubrir el saldo de esas posiciones, puesto que la experiencia muestra que sólo un nivel mínimo de estos fondos será retirado, lo cual puede ser previsto con un alto grado de certeza.

El Banco mantiene límites en una porción mínima de activos líquidos que le permitan hacer frente a sus obligaciones durante los próximos 30 días.

Por otra parte el Banco debe cumplir con límites normativos para los descaldes de plazos.

Esos límites afectan a los descaldes entre flujos futuros de ingresos y de egresos del Banco considerado individualmente y son los siguientes:

- (i) descaldes de hasta 30 días para todas las monedas hasta una vez el capital básico;
- (ii) descaldes de hasta 30 días para las monedas extranjeras hasta una vez el capital básico; y
- (iii) descaldes de hasta 90 días para todas las monedas dos veces el capital básico.

Considerando la naturaleza de sus operaciones el Banco adopta la metodología ajustada para efectos de medir sus descaldes y el cumplimiento de los límites normativos. Esa metodología permite considerar en la medición de los descaldes una parte de los depósitos a la vista, a plazo y en cuentas de ahorro de clientes minoristas. Aunque contractualmente pueden ser retirados en cualquier momento tienden a permanecer en el Banco por períodos relativamente largos, comportamiento que el Banco puede estimar con suficiente confiabilidad.

El Banco está expuesto a los efectos de la volatilidad en los tipos de cambio en que están expresadas o indexadas sus posiciones financieras y flujos de caja. El Directorio establece límites para los niveles de exposición neta por monedas y las posiciones totales durante el día y al cierre, las cuales son monitoreadas diariamente.

Las filiales mantienen una base de activos líquidos que permiten hacer frente a sus obligaciones, la naturaleza de cada uno de estos vehículos hace necesario determinar y controlar cada uno de estos ratios internos de manera particular:

**CORPBANCA Y FILIALES**  
**NOTAS A LOS ESTADOS FINANCIEROS INTERMEDIOS CONSOLIDADOS**  
**Al 30 de junio de 2013 y 2012 y al 31 de diciembre de 2012**

Para el caso de la Corredora de Bolsa se determinan:

- (i) Ratio de cobertura de Liquidez a 7 días el cual debe ser  $>1$
- (ii) Ratio de cobertura de Liquidez a 15 días el cual debe ser  $>1$
- (iii) Ratio de cobertura de Liquidez a 30 días el cual debe ser  $>1$

Para el caso de Corpbanca NY, se determinan:

- (i) Ratio de cobertura de Liquidez a 3 días el cual debe ser  $>1$
- (ii) Descalce a 30 días  $< 1$  vez el capital más la línea comprometida con el banco.
- (iii) Descalce a 90 días  $< 2$  veces el capital más la línea comprometida con el banco.

Para el caso de SMU: Se determina un ratio de cobertura de Liquidez a 3 días el cual debe ser  $>1$

A su vez los riesgos descritos anteriormente se pueden agrupar en dos situaciones:

**Endógenas:** situaciones de riesgo derivadas de decisiones corporativas controlables.

- Alta Il liquidez alcanzada por una reducida base de activos líquidos o descalces de activos y pasivos significativos

Baja diversificación o alta concentración de activos financieros y comerciales en término de emisores, plazos y factores de riesgo.

- Deficiente gestión de coberturas de valor, flujos o crédito en términos de la eficiencia de la cobertura, correlación de los cambios de valor, ratios de sensibilidad del elemento cubierto y el derivado, entre otras.
- Efectos reputacionales corporativos adversos que se traduzcan en acceso no competitivo a financiamiento o falta de este.

**Exógenas:** situaciones de riesgo producto de eventos de los mercados financieros no controlables.

- Movimientos extremos o correcciones no esperadas en los mercados
- Cambios regulatorios, intervenciones de la autoridad monetaria, entre otras.

**b. Principios De La Administración Sobre Los Riesgos Financieros**

CorpBanca y sus filiales han establecido una serie de principios corporativos que aseguran el buen funcionamiento de la administración de los riesgos financieros:

- CorpBanca y sus filiales administran sus carteras propias en concordancia con los niveles corporativos de tolerancia al nivel de riesgo de mercado, sus estándares de liquidez, niveles de rentabilidad y sus planes anuales.

**CORPBANCA Y FILIALES**  
**NOTAS A LOS ESTADOS FINANCIEROS INTERMEDIOS CONSOLIDADOS**  
**Al 30 de junio de 2013 y 2012 y al 31 de diciembre de 2012**

- Los negocios se llevan a cabo de acuerdo con políticas establecidas, límites apropiados, pautas de conducta, controles de procedimientos y facultades delegadas en forma clara, y en cumplimiento con las leyes y normativas locales.
- Las carteras propietarias y no propietarias deben ser administradas de manera consistente con las definiciones realizadas por la administración, evitando concentraciones de riesgo que pudieran tener un efecto adverso en los ingresos o en su posición patrimonial.
- La estructura organizacional de CorpBanca y sus filiales asegura una efectiva separación de funciones, de modo que las actividades de inversión, monitoreo, contabilidad, medición y gestión del riesgo sean realizadas e informadas en forma independiente.
- El objetivo del proceso de administración de riesgo de mercado es identificar, medir y administrar la relación riesgo/rentabilidad, dentro de los límites de tolerancia al riesgo establecidos, asegurando que estas actividades se realicen con los debidos resguardos.
- CorpBanca y sus filiales, monitorean periódicamente su exposición ante movimientos extremos de mercado y considera estos resultados para el establecimiento y revisión de las políticas y límites para la toma de riesgo de sus portafolios.
- Las áreas de negocios son las responsables de administrar las posiciones propietarias dentro de los límites aprobados y de proveer al Gerente General y al Directorio, las explicaciones sobre cualquier incumplimiento de límites en cuanto a monto, términos y/o condiciones.
- Los productos así como sus límites están sujetos a la aprobación del Directorio. Los límites deben ser revisados a lo menos anualmente.
- CorpBanca y sus filiales podrán invertir en productos nuevos y participar en sus mercados sólo después de que se haya hecho una evaluación completa de la actividad a fin de determinar si ésta se encuentra dentro del nivel de riesgo tolerado y en los objetivos y planes de negocios y se hayan establecido controles y límites apropiados a la actividad.
- Límites, términos y condiciones estipuladas deben ser monitoreados a diario y en forma independiente de las áreas que las originan y administran, y los eventuales excesos deben ser comunicados a más tardar el día siguiente.
- Los modelos que se utilizan para presentar informes financieros o medición de riesgo se verifican y se aprueban en forma independiente.

**c. Estructura Organizacional Y Gobierno Corporativo**

**Directorio y CAPA**

El grupo cuenta con una moderna institucionalidad en materia financiera que articula el rol del Directorio con los variados comités de inversión especializados en la toma de decisiones financiera.



**CORPBANCA Y FILIALES**  
**NOTAS A LOS ESTADOS FINANCIEROS INTERMEDIOS CONSOLIDADOS**  
**Al 30 de junio de 2013 y 2012 y al 31 de diciembre de 2012**

El Directorio es el responsable de las políticas de la administración financiera con la responsabilidad de velar de manera amplia por el cumplimiento interno y regulatorio frente a los accionistas.

Esta misión en parte ha sido delegada en el Comité de Activos y Pasivos (CAPA), dividido en 2, comercial y financiero, el cual debe aprobar las estrategias que guían al Banco respecto de la composición de sus activos y pasivos, los flujos de ingresos y egresos y las operaciones con instrumentos financieros. Este Comité tiene la responsabilidad de generar el marco de políticas que gobiernan la gestión de los riesgos financieros de acuerdo a los lineamientos definidos por el Directorio y las normas vigentes, como de revisar el entorno macroeconómico, financiero, los riesgos asumidos así como los resultados obtenidos.

Como parte de la institucionalidad financiera del Banco, existen Comités especializados en la ejecución de estrategias financieras en los cuales reside la responsabilidad de seguimiento diario y semanal del escenario central (TPM, premios por liquidez, inflación, etc.), balance de los riesgos y performance de las estrategias: Comité Diario, Comité de Balance, Comité de Liquidez, Comité de Posiciones Propietarias y Comité de Clientes.

#### **División Finanzas e Internacional y División de Tesorería**

La Gerencia de División Finanzas e Internacional es responsable generar ingresos por sí misma y proveer los recursos a las áreas comerciales asegurando una sana estructura de financiamiento y liquidez. Por otro lado Gerencia de División Tesorería debe generar ingresos por sí misma y mediante el desarrollo de soluciones financieras a clientes de los distintos segmentos del Banco en productos de tesorería y comercio exterior.

Corpbanca ha estructurado diversas unidades especializadas interrelacionadas entre sí, a través de las cuales se adoptan las decisiones de inversión y financiamiento. Estas unidades no sólo sirven de apoyo a los estamentos comerciales del Banco sino que también constituyen unidades de negocio que rentabilizan por sí misma el capital instalado, complementando de esta forma, el negocio tradicional bancario: Gestión de Balance, Portafolio Largo Plazo y Actividades de Trading.

#### **Gestión de Balance**

El Banco posee una unidad responsable por la gestión de liquidez –dentro de la División Finanzas e Internacional- cuyo mandato es administrar eficientemente los descalces entre activos y pasivos, asegurando el financiamiento permanente y competitivo de los activos así como el pago oportuno de las obligaciones y el cumplimiento de los márgenes regulatorios en cada momento.

De forma adicional, el Banco posee adicionalmente una unidad responsable por la gestión de balance cuyo mandato es administrar eficientemente el balance del banco, asegurando la generación sustentable de margen financiero por la vía de administrar el riesgo de inflación y tasa de interés.

Los activos del Banco están compuestos por créditos hipotecarios (principalmente denominados en tasa fija), créditos comerciales, créditos de consumo (incluyendo líneas de sobregiro y tarjetas) y créditos de educación.

**CORPBANCA Y FILIALES**  
**NOTAS A LOS ESTADOS FINANCIEROS INTERMEDIOS CONSOLIDADOS**  
**Al 30 de junio de 2013 y 2012 y al 31 de diciembre de 2012**

La estructura de pasivos del Banco comprende principalmente depósitos a la vista, depósitos a plazo de clientes minoristas y mayoristas, los que en su mayor parte tienen un plazo de vencimiento inferior a un año. La estructura de pasivos incluye también una porción de deuda de largo plazo senior y subordinada.

El Banco administra su balance con el propósito de maximizar sus ingresos netos por intereses y reajustes manteniendo una proporción de depósitos a la vista por los cuales no se pagan intereses y de depósitos a plazo de corta duración, otorgando préstamos por plazos más prolongados que permitan aprovechar de esta forma, la pendiente de la curva de rendimiento dentro de un contexto de administración de riesgos financieros previamente acordado por la alta administración.

### **Gestión de Portafolio de Largo Plazo**

El Banco posee una unidad responsable por la administración de un portafolio de instrumentos financieros no derivados con el propósito de aprovechar los diferenciales en la curva de rendimiento y/o movimientos en la estructura de tasas que entreguen ganancias de capital. El uso de instrumentos derivados en este portafolio se origina única y exclusivamente por razones de cobertura (económica o contable) o aprovechamiento de premios entre el mercado de deuda y el mercado de derivados.

### **Actividades de Negociación/Clientes**

El Banco posee un área de Trading responsable por la negociación activa de instrumentos de alta liquidez, ya sean papeles del banco central, bancarios y/o corporativos, derivados de tasa de interés y/o moneda. Esta área es responsable de encontrar oportunidades de ganancias en un horizonte de corto plazo, aprovechando desarbitrajes transitorios en los precios y diferenciales en la curva de rendimiento (base y spreads).

El área de Trading es también la responsable de administrar los riesgos financieros derivados de operaciones con clientes como resultado de los desarbitrajes / dealineamientos de precios que redundan en mejores oportunidades de financiamiento para nuestros clientes.

### **Administración de los Riesgos Financieros**

El Banco posee una Gerencia de Riesgos Financieros –con reporte a la División de Planificación, Control de Gestión y Riesgos- cuya función principal es identificar, medir y controlar los riesgos financieros, comunicando de forma permanente a la alta dirección los perfiles de riesgo y anticipando situaciones que puedan comprometer la situación patrimonial del banco en el corto, mediano y largo plazo.

La Gerencia Riesgos Financieros es responsable de asegurar el cumplimiento regulatorio e internos en materia de riesgos financieros, asegurando la implantación de los estándares y recomendaciones de nuestro regulador y las buenas prácticas entregadas por el Comité de Basilea.

**CORPBANCA Y FILIALES**  
**NOTAS A LOS ESTADOS FINANCIEROS INTERMEDIOS CONSOLIDADOS**  
**Al 30 de junio de 2013 y 2012 y al 31 de diciembre de 2012**

Riesgos Financieros reporta de forma diaria las exposiciones y es responsable de comunicar cualquier exceso sobre la estructura de límites aprobada por la Alta Dirección.

El diseño de los riesgos financieros en materia de políticas, límites y metodologías es aprobado anualmente por el CAPA y/o Directorio.

**d. Riesgo De Contrapartida**

Como resultado de la actividad con clientes, el Banco tiene exposiciones de contrapartida debido a la probabilidad de que sus deudores no cumplan con los pagos implícitos en los contratos derivados financieros bajo las condiciones inicialmente pactadas. El Banco estructura niveles de riesgo de crédito colocando límites a la concentración de ese riesgo en términos de deudores individuales, grupos de deudores, segmento de industrias y países. Tales riesgos son monitoreados permanentemente por la División de Riesgos y los límites por deudor, grupos deudores, productos, industria y país, son revisados al menos una vez al año y aprobados por el Directorio y Comité Senior de Riesgos.

La exposición a los riesgos de crédito son administrados a través de análisis regulares de la capacidad de los deudores y potenciales deudores para cumplir con los pagos conforme con los términos contractuales de los préstamos y es mitigada obteniendo garantías admisibles.

El Banco mantiene estrictos controles de posiciones abiertas en contratos de derivados negociados directamente con sus contrapartes. Esta exposición al riesgo de crédito es administrada como parte de los límites de préstamos a clientes, junto con potenciales exposiciones por fluctuaciones de mercado.

**e. Riesgo De Mercado**

**Herramientas Para La Medición: Riesgo De Mercado**

La medición del riesgo de mercado se basa en herramientas de uso y aceptación universal: Value at Risk, Sensibilidad Patrimonial y de Margen Financiero entre otras, complementadas con pruebas de tensión de riesgo de mercado que articulan escenarios hipotéticos e históricos de mercado.

**Value at Risk**

El Banco utiliza modelos de “Valor en Riesgo” para cuantificar el riesgo de mercado de los portafolios de Trading: Propietario y Market Making. A través de estas medidas, se mide el riesgo moneda, tasa de interés e inflación inherente en las actividades de negociación.

Anualmente, se revisan y establecen los límites de VaR en ambos libros y es la Gerencia de Riesgos Financieros la responsable de calcular e informar su utilización. Trading Propietario: 250 Mio CLP, trading Market Making: 1000 Mio CLP.

El VaR se calcula por simulación histórica utilizando un nivel de confianza del 95% y una ventana móvil de 300 días.

**CORPBANCA Y FILIALES**  
**NOTAS A LOS ESTADOS FINANCIEROS INTERMEDIOS CONSOLIDADOS**  
**Al 30 de junio de 2013 y 2012 y al 31 de diciembre de 2012**

Al cierre del 30 de Junio de 2013, el VaR alcanzó un valor de 48 Mio CLP y 946 Mio CLP para las áreas de Trading Propietario y Trading Market Making respectivamente.

Complementariamente, el Banco contrasta la calidad predictiva de los modelo de valor en riesgo utilizando los a) Test de la frecuencia de excesos y b) Test del primer exceso. Al cierre de Diciembre ambos test dieron cuenta de un nivel razonable de ajuste.

Para el caso de las filiales con posiciones propietarias, se utiliza la misma metodología de VaR para cuantificar el Riesgo Mercado a las cuales están sujetas las posiciones propietarias de las filiales, de la misma manera se puede mencionar que al 30 de Junio de 2013 el VaR alcanzó los siguientes usos:

**Corredora de Bolsa**

- VaR Total : 25.435 MCLP, Límite 103.000 MCLP
- VaR Renta Fija : 18.006 MCLP, Límite 85.000 MCLP
- VaR Acciones : 5.067 MCLP, Límite 50.000 MCLP
- Var FX : 16.180 MCLP, Límite 45.000 M CLP

**Nueva York**

- VaR Total: 14,4 USD , Límite 350.000 USD

**Administradora General de Fondos**

- VaR Total: 6.259 MCLP, Límite 16.974 MCLP

**Sensibilidad del Patrimonio y Margen Financiero**

Como complemento a lo establecido en la norma, el Banco utiliza la sensibilidad del Valor Patrimonial y Margen Financiero para cuantificar el riesgo de tasa de interés de largo y corto plazo respectivamente.

Ambas medidas incluyen la totalidad de activos y pasivos del balance -exceptuando las carteras de Trading-

Las partidas sensibles a tasa de interés se representan como:

- A su vencimiento contractual en el caso de productos a tasa fija
- Próxima fecha de prepecio en el caso de productos a tasa variable

Los activos no remunerables y pasivos sin costo se registran como no sensibles a tasa de interés:

- Caja
- Otros activos y pasivos
- Cartera vencida
- Provisiones

**CORPBANCA Y FILIALES**  
**NOTAS A LOS ESTADOS FINANCIEROS INTERMEDIOS CONSOLIDADOS**  
**Al 30 de junio de 2013 y 2012 y al 31 de diciembre de 2012**

▪ **Capital y reservas**

El cambio en el valor patrimonial se determina como el impacto de un movimiento paralelo de 100 pbs (puntos básicos) hacia arriba en la estructura de tasas de interés. El ejercicio se hace de manera separada para moneda nacional (CLF y CLP) y moneda extranjera (USD y el resto de las monedas), computando el riesgo total como la suma del valor absoluto de ambos libros.

De forma anual, el CAPA revisa y aprueba los límites al riesgo de tasa de interés. Límite de Corto Plazo: 7% del Margen Neto de Intereses, Límite de Largo Plazo: 17.5% del Patrimonio Efectivo.

A 30 de Junio de 2013 la utilización de ambos límites era de 34% y 21% para el riesgo de corto y largo plazo respectivamente.

Análogamente para el caso CorpBanca Nueva York el CAPA aprobó límites al riesgo de tasa de interés. Límite de Corto Plazo: 17% del Margen Neto de Intereses, Límite de Largo Plazo: 25% del Capital, la utilización al 30 de Junio de 2013 fue de un 63% y un 12% respectivamente

**Pruebas de Tensión de Mercado**

Las pruebas de tensión complementan las medidas tradicionales del riesgo como el “VaR”, poniendo el énfasis en eventos que se encuentran “en la cola de la distribución de pérdidas y ganancias”. El programa de pruebas de tensión incluye movimientos paralelos y no paralelos de la curva de rendimiento, movimientos en la estructura de compensación inflacionaria, shocks de volatilidad y escenarios históricos.

En cada escenario se cuantifican los impactos en Capital Básico, Cuenta de Resultados e Índice de suficiencia de capital (Basilea I), estableciendo propuestas de acciones a seguir que son reportadas por la Gerencia de Riesgos Financieros al CAPA.

**CORPBANCA Y FILIALES**  
**NOTAS A LOS ESTADOS FINANCIEROS INTERMEDIOS CONSOLIDADOS**  
**Al 30 de junio de 2013 y 2012 y al 31 de diciembre de 2012**

**Detalle De Exposiciones**

**a. Riesgo de monedas**

El Banco está expuesto a los movimientos de tipo de cambio en que están expresadas o indexadas sus posiciones financieras y flujos de caja. De forma anual, el directorio establece límites para los niveles de exposición neta por monedas al cierre del día, las cuales son monitoreadas diariamente por la Gerencia de Riesgos Financieros.

El balance en moneda extranjera (sin derivados) al 30 de Junio de 2013 se puede observar en el cuadro siguiente:

|                                                          | CLP                | CLF                | CLD            | USD                | EUR             | JPY            | GBP          | NOK        | SEK        | CHF        | CAD         | AUD         | DKK       | BRL      |
|----------------------------------------------------------|--------------------|--------------------|----------------|--------------------|-----------------|----------------|--------------|------------|------------|------------|-------------|-------------|-----------|----------|
| <b>ACTIVO</b>                                            | <b>5.117.012</b>   | <b>4.168.484</b>   | <b>25.356</b>  | <b>2.166.567</b>   | <b>21.088</b>   | <b>1.652</b>   | <b>1.217</b> | <b>9</b>   | <b>2</b>   | <b>28</b>  | <b>33</b>   | <b>29</b>   | <b>15</b> | <b>-</b> |
| Disponible                                               | 306.758            | -                  | -              | 524.022            | 1.997           | 42             | 89           | 9          | 2          | 28         | 33          | 3           | 15        | -        |
| Colocaciones efectivas                                   | 3.225.796          | 3.341.883          | 2.508          | 1.201.529          | 4.424           | 0              | -            | -          | -          | -          | -           | -           | -         | -        |
| Colocaciones en letras de crédito                        | 19                 | 123.664            | -              | -                  | -               | -              | -            | -          | -          | -          | -           | -           | -         | -        |
| Contratos de leasing                                     | 85.433             | 234.769            | 15.210         | -                  | -               | -              | -            | -          | -          | -          | -           | -           | -         | -        |
| Operaciones con pactos de retroventa                     | 63.432             | 1.010              | -              | -                  | -               | -              | -            | -          | -          | -          | -           | -           | -         | -        |
| Colocaciones vencidas                                    | 20.344             | 10.425             | -              | 2.796              | -               | -              | -            | -          | -          | -          | -           | -           | -         | -        |
| Colocaciones contingentes                                | 145.735            | 261.798            | -              | 263.097            | 11.422          | 843            | 86           | -          | -          | -          | -           | -           | -         | -        |
| Inversiones financieras                                  | 170.399            | 194.935            | 7.639          | 36.096             | -               | -              | -            | -          | -          | -          | -           | -           | -         | -        |
| Otras inversiones                                        | 17.272             | -                  | -              | 320                | 2               | -              | -            | -          | -          | -          | -           | -           | -         | -        |
| Otras cuentas del Activo                                 | 688.342            | -                  | -              | 138.708            | 3.244           | 767            | 1.041        | -          | -          | -          | -           | 26          | -         | -        |
| Activo fijo                                              | 393.482            | -                  | -              | -                  | -               | -              | -            | -          | -          | -          | -           | -           | -         | -        |
| <b>PASIVO</b>                                            | <b>(5.619.979)</b> | <b>(2.400.837)</b> | <b>(1.030)</b> | <b>(2.268.691)</b> | <b>(19.958)</b> | <b>(1.773)</b> | <b>(460)</b> | <b>(0)</b> | <b>(1)</b> | <b>(5)</b> | <b>(20)</b> | <b>(22)</b> | <b>-</b>  | <b>-</b> |
| Depositos, captaciones y otras obligaciones              | (5.095.988)        | (1.383.196)        | (1)            | (1.282.104)        | (1.844)         | -              | (104)        | (0)        | (1)        | (4)        | (5)         | (3)         | -         | -        |
| Operaciones con pactos de retrocompra                    | (4.961)            | -                  | -              | (0)                | -               | -              | -            | -          | -          | -          | -           | -           | -         | -        |
| Obligaciones por letras de crédito                       | (20)               | (132.282)          | -              | -                  | -               | -              | -            | -          | -          | -          | -           | -           | -         | -        |
| Préstamos y otras obligaciones contraídas en el país     | (4.697)            | (7.238)            | (1.029)        | 3.576              | -               | -              | -            | -          | -          | -          | -           | -           | -         | -        |
| Préstamos y otras obligaciones contraídas en el exterior | 624                | (23)               | -              | (602.612)          | (5.213)         | -              | -            | -          | -          | -          | -           | -           | -         | -        |
| Obligaciones contingentes                                | (145.972)          | (261.518)          | -              | (263.099)          | (11.422)        | (843)          | (86)         | -          | -          | -          | -           | -           | -         | -        |
| Intereses por pagar otras obligaciones                   | -                  | -                  | -              | -                  | -               | -              | -            | -          | -          | -          | -           | -           | -         | -        |
| Otras cuentas del pasivo                                 | (249.758)          | (616.582)          | -              | (124.451)          | (1.479)         | (930)          | (270)        | -          | (0)        | (1)        | (16)        | (19)        | -         | -        |
| Provisiones                                              | (119.208)          | -                  | -              | -                  | -               | -              | -            | -          | -          | -          | -           | -           | -         | -        |
| <b>Posición (A-P)</b>                                    | <b>(502.968)</b>   | <b>1.767.646</b>   | <b>24.326</b>  | <b>(102.124)</b>   | <b>1.130</b>    | <b>(120)</b>   | <b>757</b>   | <b>9</b>   | <b>1</b>   | <b>23</b>  | <b>12</b>   | <b>7</b>    | <b>15</b> | <b>-</b> |

Cuadro 1: Balance por Moneda. Cifras en Millones de Pesos.

**CORPBANCA Y FILIALES**  
**NOTAS A LOS ESTADOS FINANCIEROS INTERMEDIOS CONSOLIDADOS**  
 Al 30 de junio de 2013 y 2012 y al 31 de diciembre de 2012

**b. Riesgo de tasa de interés libro de balance**

El Banco está expuesto a la volatilidad en la estructura de tasas de interés de mercado sobre sus exposiciones estructurales. Como resultado de los cambios en las tasas de interés, los márgenes pueden aumentar, pero también pueden reducirse e incluso ocasionar pérdidas en el caso que se verifiquen movimientos adversos.

El Directorio fija límites para los efectos de los descalces en el Libro de Banca (que incluye todas aquellas posiciones que no son para negociación) sobre el margen financiero y sobre el valor económico de su patrimonio, cuyo cumplimiento debe ser informado mensualmente a la Superintendencia de Bancos e Instituciones Financieras.

Al 30 de junio de 2013, esos límites eran MM\$81.339 y de MM\$464.122, para el riesgo de corto y largo plazo respectivamente, y la exposición era de MM\$30.959 y de MM\$352.489 respectivamente.

El siguiente cuadro muestra la exposición estructural por tasa de interés de los activos y pasivos, considerando los plazos de cambio o renovación de tasas; de lo contrario se consideran las fechas al vencimiento de las transacciones (cifras consolidadas).

|                                     | Utilización    |
|-------------------------------------|----------------|
| Riesgo Tasa de Interés Corto Plazo  | 19.317         |
| Riesgo de Reajustabilidad           | 27.233         |
| Menor Ingreso x Comisiones Sens.    | 3.831          |
| Riesgo Tasa de Interés Largo Plazo  | 111.633        |
| Riesgo Opcionalidad Tasa de Interés | -              |
| <b>Límite CP (35%)</b>              | <b>81.339</b>  |
| <b>Límite LP (27%)</b>              | <b>464.122</b> |
| <b>Consumo Total CP</b>             | <b>50.380</b>  |
| Riesgo Tasa de Interés Corto Plazo  | 19.317         |
| Riesgo de Reajustabilidad           | 27.233         |
| Menor Ingreso x Comisiones Sens.    | 3.831          |
| <b>Margen Exp. CP</b>               | <b>30.959</b>  |
| <b>Consumo Total LP</b>             | <b>111.633</b> |
| Riesgo Tasa de Interés Largo Plazo  | 111.633        |
| Riesgo Opcionalidad Tasa de Interés | -              |
| <b>Margen Exp. LP</b>               | <b>352.489</b> |
| <b>Consumo % Corto Plazo</b>        | <b>62%</b>     |
| <b>Consumo % Largo Plazo</b>        | <b>24%</b>     |

Cuadro 2: Exposición del Libro de Balance (Banca). Cifras en Millones de Pesos.

**CORPBANCA Y FILIALES**  
**NOTAS A LOS ESTADOS FINANCIEROS INTERMEDIOS CONSOLIDADOS**  
**Al 30 de junio de 2013 y 2012 y al 31 de diciembre de 2012**

| Tenor | CLP           | CLF           | USD           | Market Value Sensitivity (MVS), 100 bps |       |       |               |    |    |          |          |         |
|-------|---------------|---------------|---------------|-----------------------------------------|-------|-------|---------------|----|----|----------|----------|---------|
|       | Posición Neta | Posición Neta | Posición Neta | Curva de rendimiento                    |       |       | Shock de Tasa |    |    | CLP      | CLF      | USD     |
| 1M    | 74.556        | 64.709        | 197.078       | 5,11%                                   | 4,60% | 0,16% | 1%            | 1% | 1% | - 29     | - 25     | - 80    |
| 3M    | - 643.169     | 188.466       | 184.214       | 5,06%                                   | 2,21% | 0,22% | 1%            | 1% | 1% | 993      | - 300    | - 300   |
| 6M    | 99.667        | 116.106       | - 4.901       | 4,95%                                   | 1,46% | 0,33% | 1%            | 1% | 1% | - 343    | - 418    | - 18    |
| 9M    | 116.406       | 711           | 15.852        | 4,83%                                   | 1,79% | 0,47% | 1%            | 1% | 1% | - 660    | - 4      | - 96    |
| 1Y    | - 119.672     | - 62.321      | - 37.223      | 4,74%                                   | 1,94% | 0,60% | 1%            | 1% | 1% | 939      | 514      | 315     |
| 2Y    | 206.147       | 53.295        | - 71.729      | 4,68%                                   | 1,88% | 0,41% | 1%            | 1% | 1% | - 2.691  | - 744    | 1.038   |
| 3Y    | - 132.661     | 189.972       | - 805         | 4,80%                                   | 1,94% | 0,65% | 1%            | 1% | 1% | 2.735    | - 4.308  | 19      |
| 4Y    | 230.718       | - 55.939      | 3.674         | 4,96%                                   | 2,08% | 0,99% | 1%            | 1% | 1% | - 6.286  | 1.724    | - 119   |
| 5Y    | 55.034        | - 66.547      | - 195.810     | 5,07%                                   | 2,15% | 1,37% | 1%            | 1% | 1% | - 1.819  | 2.563    | 7.860   |
| 7Y    | 89.291        | 261.847       | 18.157        | 5,25%                                   | 2,15% | 1,89% | 1%            | 1% | 1% | - 3.589  | - 12.932 | - 913   |
| 10Y   | 68.222        | 118.170       | 56.881        | 5,53%                                   | 2,26% | 2,51% | 1%            | 1% | 1% | - 3.303  | - 7.678  | - 3.611 |
| 15Y   | 61.386        | 468.408       | 520           | 5,72%                                   | 2,40% | 3,12% | 1%            | 1% | 1% | - 3.390  | - 39.487 | - 40    |
| 20Y   | 12.935        | 247.583       | -             | 5,87%                                   | 2,54% | 3,45% | 1%            | 1% | 1% | - 724    | - 24.756 | -       |
| +20Y  | 20            | - 421.182     | -             | 5,92%                                   | 2,59% | 3,54% | 1%            | 1% | 1% | - 1      | 44.704   | -       |
|       | 118.881       | 1.103.278     | 165.908       |                                         |       |       |               |    |    | - 18.168 | - 41.148 | 4.089   |

|     |        |
|-----|--------|
| MVS | 63.406 |
|-----|--------|

Cuadro 3: Estructura de plazos, Libro de Balance

Asumiendo que los activos y pasivos financieros al 30 de Junio de 2013 permanecieran hasta su vencimiento sin ninguna acción por parte del Banco para alterar la exposición al riesgo de tasa de interés, un incremento inmediato y sostenido de las tasas de interés de mercado de un 1% a lo largo del vencimiento, reduciría la utilidad neta en aproximadamente MM\$63.406.



**CORPBANCA Y FILIALES**  
**NOTAS A LOS ESTADOS FINANCIEROS CONSOLIDADOS**  
**Al 30 de junio de 2013 y 2012 y al 31 de diciembre 2012**

**c. Riesgos de mercado (Libro de Negociación)**

Los riesgos de mercado surgen de exposiciones a los riesgos de tasas de interés y precios en las posiciones para negociación y al riesgo de moneda en sus posiciones globales.

El Banco Central de Chile establece un límite normativo para la suma de los riesgos de tasas de interés en las posiciones para negociación (inclusive en derivados) y el riesgo de moneda. El Banco, a nivel individual, debe observar permanentemente esos límites e informar semanalmente a la Superintendencia de Bancos e Instituciones Financieras sobre sus posiciones en riesgo y del cumplimiento de esos límites. También debe informar mensualmente a esa Superintendencia sobre las posiciones en riesgo consolidadas con las filiales y sucursales en el exterior.

El límite normativo establece que el patrimonio efectivo debe ser suficiente para cubrir la suma del 8% de los activos ponderados por riesgo de crédito y el riesgo de mercado. Al 30 de Junio de 2013, la exposición al riesgo de tasa de interés del libro de negociación era de MM\$59.845, para el riesgo de moneda MM\$22.702 y MM\$1.025 para el riesgo de opcionalidad.

|                                             | Utilización |
|---------------------------------------------|-------------|
| Riesgo Tasa de Interés                      | 59.845      |
| Riesgo de Moneda                            | 22.702      |
| Riesgo Opcionalidad Tasa de Interés         | 776         |
| Riesgo Opcionalidad Monedas                 | 250         |
|                                             |             |
| Exposicion Riesgos de Mercado               | 83.572      |
|                                             |             |
| 8% Activos Ponderados por Riesgo de Credito | 971.982     |
|                                             |             |
| Patrimonio Efectivo                         | 1.718.970   |
| Margen Disponible                           | 663.416     |

Cuadro 4: Cifras para el banco, en Millones de Pesos.

**CORPBANCA Y FILIALES**  
**NOTAS A LOS ESTADOS FINANCIEROS CONSOLIDADOS**  
**Al 30 de junio de 2013 y 2012 y al 31 de diciembre 2012**

**1.3 Información Cuantitativa Y Cualitativa Acerca Del Riesgo De Liquidez**

**Herramientas Para La Medición: Riesgo De Liquidez**

Las herramientas utilizadas para la medición y control del riesgo de liquidez son:

- Descalces acumulados a distintos plazos
- Ratios de Cobertura: Activos Líquidos/Pasivos Exigibles
- Concentración de depositantes
- Pruebas de tensión de Liquidez

Finalmente y sobre la base de una vigilancia continua- el Banco revisa todos los aspectos del proceso de administración de liquidez a la luz de riesgos potenciales a los que está expuesto en esta materia. La planificación de contingencia de liquidez es una componente integral de esta revisión, y su objetivo es proporcionar un marco que permita establecer acciones apropiadas ante acontecimientos de crisis de liquidez. Para este propósito el banco cuenta con un “Plan de Contingencia de Liquidez” que es revisado y aprobado anualmente por el Directorio y el CAPA.

Los descargos acumulados informados al 30 de Junio de 2013 son los siguientes:

| Plazo                                                            | 7 Días | 15 Días | 30 Días       | 60 Días       | 90 Días | 180 Días | 360 Días | >> 360 Días | Total Bandas |
|------------------------------------------------------------------|--------|---------|---------------|---------------|---------|----------|----------|-------------|--------------|
| Pasivos sin vencimiento                                          | 12.226 | 23      | 46            | 92            | 138     | 267      | 315      | 5.763       | 18.871       |
| Ahorro a Plazo Cero Incondicional                                | 0      | 0       | 0             | 0             | 0       | 0        | 0        | -           | 1            |
| Ahorro a Plazo Cero Diferido                                     | -      | 0       | 0             | 0             | 0       | 0        | 0        | 1           | 1            |
| Pasivos con el Banco Central                                     | -      | -       | -             | -             | -       | -        | -        | -           | -            |
| Líneas con el Banco Central                                      | -      | -       | -             | -             | -       | -        | -        | -           | -            |
| Interbancario y pactos                                           | -      | -       | -             | -             | -       | -        | -        | -           | -            |
| Líneas con bancos del país                                       | -      | -       | -             | -             | -       | -        | -        | -           | -            |
| Depósitos a plazo y repos                                        | 43.995 | 33.794  | 609           | 36.388        | 19.444  | 2.867    | 186      | 10.882      | 40.472       |
| Bancos corresponsales                                            | 1.966  | 219     | 881           | 358           | 479     | 712      | 1.441    | 8.702       | 10.825       |
| Líneas de crédito con bancos del exterior                        | -      | -       | -             | -             | -       | -        | -        | -           | -            |
| Pasivos con Letras                                               | 2      | -       | -             | -             | -       | -        | -        | -           | 2            |
| Deuda de largo plazo                                             | -      | -       | 14            | -             | -       | -        | 14       | 1.043       | 1.072        |
| Otros Pasivos                                                    | 57.464 | -       | 0             | 0             | 0       | 0        | 0        | 1           | 57.461       |
| Otras líneas de crédito                                          | -      | -       | -             | -             | -       | -        | -        | -           | -            |
| Salidas de Caja                                                  | 87.265 | 33.597  | 211           | 36.653        | 19.104  | 3.311    | 1.296    | 12.778      | 88.812       |
| Fondos disponibles                                               | 32.674 | -       | -             | -             | -       | -        | -        | -           | 32.674       |
| Inversiones Financieras (Negociación y Disponible para la Venta) | 44.166 | 5.660   | 1.470         | -             | -       | -        | -        | -           | 48.356       |
| Colocaciones Interbancarias                                      | -      | -       | -             | -             | -       | -        | -        | -           | -            |
| Líneas con bancos del país                                       | -      | -       | -             | -             | -       | -        | -        | -           | -            |
| Créditos comerciales sin líneas de crédito                       | 12.696 | 19.992  | 16.469        | 5.588         | 4.090   | 23.708   | 2.011    | 15.221      | 59.792       |
| Líneas de crédito y sobregiros comerciales                       | 39     | 39      | 33            | 11            | 17      | 22       | 22       | 428         | 333          |
| Créditos de consumo sin líneas de crédito                        | 1.619  | 1.154   | 799           | 304           | 144     | 846      | 939      | 1.240       | 654          |
| Líneas de crédito y sobregiros consumo                           | 21     | 16      | 16            | 16            | 11      | 21       | 5        | 403         | 349          |
| Créditos hipotecarios de vivienda                                | -      | 9       | 5             | 31            | 34      | 122      | 247      | 10.567      | 10.987       |
| Inversiones Financieras a Término                                | -      | -       | -             | -             | -       | -        | -        | -           | -            |
| Otras operaciones activas o compromisos sin líneas de crédito    | 52.054 | -       | -             | -             | -       | -        | -        | -           | 52.054       |
| Otras líneas de crédito otorgadas                                | -      | -       | -             | -             | -       | -        | -        | -           | -            |
| Contratos de derivados                                           | 954    | 615     | 974           | 3.054         | 963     | 201      | 199      | 487         | 1.941        |
| Entradas de Caja                                                 | 55.814 | 27.452  | 16.144        | 8.374         | 3.299   | 24.476   | 1.536    | 27.540      | 109.731      |
| Flujos de Caja Estáticos                                         | 31.451 | 6.145   | 15.934        | 28.279        | 22.402  | 21.165   | 240      | 14.762      | -            |
| Flujos de Caja Acumulados                                        | 31.451 | 25.306  | 9.372         | 37.651        | 15.248  | 5.917    | 6.156    | 20.918      | -            |
|                                                                  |        |         | Total 30 días | Total 90 días |         |          |          |             |              |
| Límite interno                                                   |        |         | 1.123.505     | 2.247.011     |         |          |          |             |              |
| Holgura interna                                                  |        |         | 1.114.133     | 2.231.762     |         |          |          |             |              |

Cuadro 5: Descalces de Plazos. Cifras en Millones de Pesos

**CORPBANCA Y FILIALES**  
**NOTAS A LOS ESTADOS FINANCIEROS CONSOLIDADOS**  
**Al 30 de junio de 2013 y 2012 y al 31 de diciembre 2012**

#### **1.4 Riesgo De Liquidez**

##### **Herramientas Para La Medición: Riesgo De Liquidez**

Las herramientas utilizadas para la medición y control del riesgo de liquidez son:

- Descalces acumulados a distintos plazos
- Ratios de Cobertura: Activos Líquidos/Pasivos Exigibles
- Concentración de depositantes
- Pruebas de tensión de Liquidez

Finalmente y sobre la base de una vigilancia continua el Banco revisa todos los aspectos del proceso de administración de liquidez a la luz de riesgos potenciales a los que está expuesto en esta materia. La planificación de contingencia de liquidez es una componente integral de esta revisión, y su objetivo es proporcionar un marco que permita establecer acciones apropiadas ante acontecimientos de crisis de liquidez. Para este propósito el banco cuenta con un “Plan de Contingencia de Liquidez” que es revisado y aprobado anualmente por el Directorio y el CAPA.

#### **1.5 Riesgo Operacional**

##### **Roles Y Responsabilidades En La Administración Del Riesgo Operacional**

###### **Directorio**

El Directorio debe asegurar que los mecanismos de gestión utilizados para administrar el riesgo operacional, así como la definición de roles y responsabilidades (establecidos en esta política), se encuentren acordes con las directrices trazadas por los accionistas del Banco sobre esta materia.

###### **Comité de Riesgo Operacional y de Seguridad de la Información**

Es responsable de mantener una visibilidad y compromiso frente a la administración del riesgo operacional, en el nivel de la administración más alta.

###### **Área responsable de la Gestión del Riesgo Operacional**

Su misión es definir, promover, implementar y realizar un seguimiento del marco de política para la administración del riesgo operacional, el cual debe ser consecuente con el enfoque, objetivos y metas estratégicas del Banco.

**CORPBANCA Y FILIALES**  
**NOTAS A LOS ESTADOS FINANCIEROS CONSOLIDADOS**  
**Al 30 de junio de 2013 y 2012 y al 31 de diciembre 2012**

**NOTA 31 - HECHOS POSTERIORES**

---

**CORPBANCA**

---

**Autorización previa del Banco Central de Chile (BCCH) para adquisición de acciones de la sociedad colombiana Helm Bank S.A y sus filiales**

En Acuerdo adoptado por el BCCH de fecha 04 de julio, autoriza de conformidad con lo dispuesto en el artículo 76 de la Ley General de Bancos (LGB), a CorpBanca para efectuar una inversión en el exterior consistente en la adquisición a través de su filial Banco CorpBanca Colombia S.A., de hasta el 100% de Helm Bank S.A., incluidas sus filiales informadas en Colombia, Panamá e Islas Caymán, con el propósito de proceder a la posterior fusión de ambas empresas bancarias constituidas en Colombia; y para que CorpBanca adquiriera directamente hasta el 80% de las acciones de Helm Corredores de Seguros S.A., sociedad constituida legalmente y domiciliada en Colombia. Se deja constancia que la primera inversión indicada se materializará a través de un aumento de capital en Banco CorpBanca Colombia S.A., que será suscrito y pagado parcialmente por CorpBanca, adquisición que se autoriza a este respecto por el Banco Central de Chile.

---

**BANCO CORPBANCA COLOMBIA S.A**

---

Con fecha 22 de julio de 2013 mediante resolución N° 1370 se notificó a Don Jaime Herrera Rodriguez en calidad de Apoderado de Banco CorpBanca Colombia S.A informándole la no objeción de la adquisición del establecimiento bancario Helm Bank S.A.

De acuerdo con la adición presentada por la Apoderada Especial de CorpBanca el proceso de adquisición descrito se efectuara a través de tres operaciones sucesivas:

- Se adquirirá entre el 57,27% y el 59,66% de las acciones ordinarias emitidas y en circulación de Helm, tanto de accionistas Mayoritarios como de aquellos minoritarios titulares de acciones ordinarias que decidan vender su participación
- Se adquirirá la participación restante, esto es, el 40,34% del total de las acciones ordinarias emitidas y en circulación de Helm Bank, de propiedad de los accionistas mayoritarios.
- Previo a la fusión de CorpBanca y Helm, se hará una oferta de adquisición de hasta el 100% de las acciones con dividendo preferencial y sin derecho a voto de Helm.

**CORPBANCA Y FILIALES**  
**NOTAS A LOS ESTADOS FINANCIEROS CONSOLIDADOS**  
**Al 30 de junio de 2013 y 2012 y al 31 de diciembre 2012**

En el período comprendido entre el 1 y el 31 de julio de 2013, fecha de emisión de estos estados financieros, no han ocurrido otros hechos posteriores que afecten significativamente a los mismos.

Juan Vargas Matta  
Gerente de Contabilidad

Fernando Massú Tare  
Gerente General